

RESULTADOS DE PROYECTO 3

CURSO DE FORMACIÓN PARA GOBIERNOS LOCALES:

ACELERANDO LA INNOVACIÓN EN LOS GOBIERNOS LOCALES:
SERVICIOS SOCIALES INNOVADORES Y MEDIDAS DE APOYO PARA
ENVEJECER BIEN.

PROYECTO NÚMERO:
2021-1-BG01-KA220-VET-000029820

www.argentum.biz
info@argentum.biz



**Funded by
the European Union**



**HUMAN
RESOURCE
DEVELOPMENT
CENTRE**



ARGENTUM
COMPETENCIES FOR SILVER ECONOMY



Funded by
the European Union



HUMAN
RESOURCE
DEVELOPMENT
CENTRE

Project Number: 021-1-BG01-KA220-VET-000029820

Curso de formación educativo para Gobiernos locales

*Aceleración de la innovación en los gobiernos
locales: Servicios sociales innovadores y
medidas de apoyo para envejecer bien*

RESULTADOS DEL PROYECTO 3

Este documento ha sido elaborado en el marco del proyecto ARGENTUM llevado a cabo por InnoGrowth, con la colaboración de todos los socios del proyecto.

"Este documento refleja únicamente las opiniones de los autores, y la Unión Europea no se hace responsable del uso que pueda hacerse de la información contenida en el mismo".

*Este documento forma parte del **RESULTADO DEL PROYECTO 2**
Coordinador WP: **MUNICIPIO DE SOFIA***

Descargo de responsabilidad

La información, documentación y cifras contenidas en este documento han sido redactadas por el consorcio del proyecto ARGENTUM (Grant Agreement 2021-1-BG01-KA220-VET-000029820) y no reflejan necesariamente las opiniones de la Unión Europea. La Unión Europea no se hace responsable del uso que pueda hacerse de la información aquí contenida.

Agradecimientos

Este documento ha sido elaborado por InnoGrowth - Asociación Europea para la Innovación y el Crecimiento (BG) gracias a las aportaciones de todos los socios:

Ayuntamiento de Sofía (Bulgaria)

Aris - centro de formación profesional e investigación (Italia)

Universitat Jaume I de Castellón (España)

Universidad de la Tercera Edad Medardas Cobotas (Lituania)

Lights (Letonia)

Más información y contacto:

www.argentum.biz

info@argentum.biz



ARGENTUM
COMPETENCIES FOR SILVER ECONOMY



Funded by
the European Union



HUMAN
RESOURCE
DEVELOPMENT
CENTRE

Project Number: 021-1-BG01-KA220-VET-000029820

RESUMEN

MÓDULO 1: INTRODUCCIÓN A LA SILVER ECONOMY

MÓDULO 2: SERVICIOS SOCIALES INNOVADORES PARA EL ENVEJECIMIENTO SALUDABLE

MÓDULO 3: MEDIDAS DE APOYO PARA EL ENVEJECIMIENTO SALUDABLE

MÓDULO 4: PARTICIPACIÓN Y COLABORACIÓN DE LA COMUNIDAD

MÓDULO 5: APLICACIÓN Y GESTIÓN DE PROGRAMAS Y SERVICIOS INNOVADORES

MÓDULO 6: ÉTICA, PRIVACIDAD Y PROTECCIÓN DE DATOS

MÓDULO 7: LIDERAZGO, GESTIÓN DEL CAMBIO Y SOSTENIBILIDAD



ARGENTUM
COMPETENCIES FOR SILVER ECONOMY



Funded by
the European Union



HUMAN
RESOURCE
DEVELOPMENT
CENTRE

Project Number: 021-1-BG01-KA220-VET-000029820

MÓDULO 1

INTRODUCCIÓN A LA SILVER ECONOMY

I. PRÓLOGO

La Silver Economy se refiere al mercado y las oportunidades económicas asociadas con una población envejecida, particularmente en relación con las necesidades, preferencias y demandas de las personas mayores. El proyecto "ARGENTUM-Competencias Específicas para la Silver Economy" está financiado por el programa ERASMUS+ de la UE 2021-2023. El proyecto refleja únicamente las opiniones de los socios del proyecto, y el programa de la UE ERASMUS+ no puede ser considerado responsable por cualquier uso que se haga de la información contenida en él. La formación adopta un enfoque holístico sobre el envejecimiento, los conceptos de la "Silver Economy" y se centra en las experiencias de los países en acelerar la innovación en servicios sociales, entornos de aprendizaje permanente para adultos, la motivación de los adultos mayores para el desarrollo personal, evitar la soledad y participar en el voluntariado y la vida comunitaria. El programa de formación ARGENTUM para las autoridades locales ha sido desarrollado en el contexto de la declaración de las Naciones Unidas de 2020-2030 como la década del envejecimiento positivo, en consonancia con el cambio demográfico. Es una iniciativa que reúne a gobiernos, sociedad civil, agencias internacionales, profesionales, académicos, medios de comunicación e individuos para mejorar la vida de las personas mayores, sus familias y las comunidades en las que viven. Es evidente que el cambio demográfico obligará a las políticas públicas en los países a enfrentar una serie de cambios que requerirán un nuevo enfoque en los servicios que brindan a sus ciudadanos y formas innovadoras de transformar sus economías. Por lo tanto, se espera que el curso de aprendizaje sobre la Silver Economy desarrollado por los socios de ARGENTUM ayude a las autoridades locales a comprender mejor el concepto de la Silver Economy y a mejorar sus competencias existentes y adquirir nuevas.



II. INTRODUCCIÓN

La Economía Plateada es un sistema en el cual las decisiones económicas y los precios son guiados por las interacciones de ciudadanos y empresas.

La Silver Economy se define como "la totalidad de toda actividad económica destinada a satisfacer las necesidades de personas de 50 años en adelante, incluyendo tanto los productos y servicios que adquieren directamente como la actividad económica adicional generada por este gasto". En otras palabras, la Silver Economy se define como un mercado que se desarrolla en respuesta a las necesidades de una población envejecida, con un enfoque en la innovación. La Silver Economy también implica reconocer el papel de las personas mayores como consumidores, lo que ofrece el potencial para nuevos tipos de productos y servicios. Esto parece ser especialmente relevante en áreas rurales, donde el envejecimiento de la población a menudo es más pronunciado y donde los adultos mayores forman una base de consumidores cada vez más importante.

El rápido envejecimiento de la población está cambiando las sociedades y desafiando los enfoques actuales para el desarrollo económico y el crecimiento sostenible. En los siglos XX y XXI, el aumento de la esperanza de vida y la disminución de las tasas de fertilidad en todo el mundo se están combinando para provocar un cambio demográfico sin precedentes, con más personas mayores de 60 años que menores de 14 años para el año 2025. La proporción de personas mayores de 65 años en el mundo fue del 10% en 2012, pero según la Organización Mundial de la Salud, se espera que aumente al 32% para el año 2050. En los países de la Unión Europea, se proyecta que esta proporción aumentará de un promedio del 23% en 2011 al 35% en 2030. La proporción de la población mayor de 65 años con respecto a la población en edad laboral (de 15 a 64 años) también está aumentando, lo que hace que esta proporción sea fiscalmente insostenible. El primer paso hacia una Silver Economy es cambiar la percepción del envejecimiento. El mercado laboral está dominado por actitudes edistas y suposiciones sobre los trabajadores mayores. Estos estereotipos son a menudo la causa de una discriminación grave que excluye a las personas mayores del mercado laboral. Existe la necesidad de cambiar la narrativa actual sobre el envejecimiento y se reconoce que es difícil persuadir a los empleadores para que cambien su visión y actitudes hacia las personas mayores. La educación sobre la edad y el envejecimiento es clave para traducir valores en acción y asegurar la adopción de una cultura favorable a la edad. Con el fin de prevenir tal discriminación, la Directiva de Empleo de la UE (2000/78/CE) establece un marco general para la igualdad de trato y



Lograr la Silver Economy como un camino hacia el crecimiento es posible, pero no inevitable. Requiere cambios críticos en las políticas públicas, así como un profundo cambio cultural.

prohíbe la discriminación por motivos de edad en el empleo, y las autoridades nacionales son responsables de supervisar su implementación con debida consideración a la edad. Estos cambios demográficos crean una necesidad económica y social de innovación social, organizativa y tecnológica, la cual necesita ser respaldada por reformas políticas y cambios culturales importantes. El tema del crecimiento económico en sí mismo es altamente problemático. El envejecimiento se ve convencionalmente como un problema demográfico que amenazará a las economías nacionales al reducir la productividad laboral y aumentar el gasto público. Por lo tanto, el pensamiento convencional ve el envejecimiento como una carga en lugar de un beneficio para la sociedad. Los sistemas políticos actuales, es decir, los gobiernos nacionales y locales, los contratos de empleados y empleadores y las actitudes sociales hacia el envejecimiento dependen en gran medida de modelos de gobernanza obsoletos y suposiciones sobre la fuerza laboral, la jubilación y las pensiones. Una comprensión estrecha y subestimación de las disposiciones del concepto de Silver Economy limita las herramientas disponibles para abordar este profundo cambio estructural. Los cambios demográficos del siglo veintiuno exigen un nuevo enfoque hacia una sociedad envejecida como motor del crecimiento económico e innovación. Uno que reconozca su potencial no aprovechado para crear y contribuir a la Silver Economy, un entorno donde las personas mayores de 60 años interactúen, participen en negocios innovadores y amigables para todas las edades, contribuyan al mercado como consumidores y lleven vidas sociales saludables, activas y productivas. Algunos estudios muestran que las expectativas de jubilación de los adultos mayores están cambiando, ya que desean trabajar por más tiempo y permanecer independientes el mayor tiempo posible. Según el Banco de América Merrill Lynch, más de siete de cada diez prejubilados dicen que desean trabajar en la jubilación porque quieren mantenerse mentalmente activos (51%) y físicamente activos (46%), ganar dinero (51%), mantener contactos sociales (32%) y experimentar nuevos desafíos (28%). Además, el 56% de los encuestados tienen acceso a alguna forma de jubilación escalonada. Las reformas de políticas locales son necesarias para abordar los cambios demográficos del siglo XXI, pero su éxito depende en gran medida de corregir los prejuicios arraigados sobre el envejecimiento y las desigualdades en la esperanza de vida saludable. Esto requiere cambios fundamentales en las políticas públicas para hacer que trabajar en la vida



posterior sea más atractivo, así como nuevas normas que trasciendan generaciones, regiones geográficas, gobiernos e industrias. Para las empresas, esto significa que las políticas laborales tendrán que ayudar a adaptarse al curso de vida envejecido para hacer que el lugar de trabajo sea adecuado para todas las edades.

El modelo de trabajo y jubilación del siglo XX ya no está alineado con el crecimiento económico actual. La longevidad y la disminución de las tasas de natalidad significan que la población de más de 60 años está creciendo mucho más rápido que la de personas más jóvenes en edad laboral.

Se necesitan reformas políticas para abordar el cambio demográfico en el siglo XXI, pero su éxito depende en gran medida de corregir prejuicios arraigados sobre el envejecimiento y cerrar la brecha en la esperanza de vida saludable.

A las tasas de jubilación actuales, esta tendencia está reduciendo la proporción de la población en edad laboral. El equilibrio entre pensionistas y trabajadores también está cambiando, lo que conduce a una disminución del PIB per cápita y del consumo per cápita. Por ejemplo, las proyecciones muestran que, si las políticas permanecen sin cambios, para el año 2035 habrá casi tantos pensionistas como trabajadores en un país de la UE como Alemania (34 millones de personas trabajadoras en comparación con 28 millones de pensionistas). Ante estos cambios estructurales demográficos fundamentales, se necesitan algunas intervenciones políticas y ajustes en los estilos de vida individuales, así como una serie de medidas políticas para compensar el envejecimiento. Estas podrían incluir reformas en las pensiones, el mercado laboral y la educación que podrían tener un impacto positivo significativo en el tamaño de la fuerza laboral nacional, los empleos y los ingresos por pensiones: extender la edad de jubilación; nuevos modelos de pensiones que aborden las tasas de beneficios y contribuciones definidas; aumentar la participación de las mujeres en el mercado laboral, con incentivos como mejores guarderías; elección de horas de trabajo; disminución de la edad de entrada en el empleo; y capacitación efectiva en el trabajo.

Pero cualquier reforma de política pública solo es efectiva en la medida en que sea sostenible. Y solo es sostenible si es la base para el crecimiento económico y la prosperidad. Las reformas pueden ser obstaculizadas por la resistencia debido a prejuicios basados en concepciones erróneas sobre el



envejecimiento. Todavía existe la creencia generalizada de que las personas mayores no pueden desempeñarse adecuadamente porque: la productividad disminuye con la edad; las personas mayores están enfermas; y las personas mayores reducen la empleabilidad de los trabajadores jóvenes. Cada una de estas afirmaciones es falsa, pero persisten porque están arraigadas en las suposiciones que sustentan la política pública. Utilizar evidencia para refutar estos errores y comunicarlos a los grupos de interés objetivo es crucial para evitar la inacción de la política pública:

1. El envejecimiento saludable y activo es productivo.

La salud de la población no es igual, y la política pública no puede simplemente elevar la edad de jubilación sin tener en cuenta las tendencias nacionales de salud. Un enfoque público en la salud y el bienestar a lo largo de la vida puede frenar las condiciones de envejecimiento, el declive físico y mental natural, que impiden que las personas permanezcan en la fuerza laboral en la vejez.

La demografía no es el destino, pero sí lo son nuestras políticas y nuestras reacciones.

El envejecimiento saludable es la base para el envejecimiento activo, lo que permite que las personas permanezcan independientes y productivas a medida que envejecen. Las actitudes anti-envejecimiento (edadismo) todavía están arraigadas profundamente, y erradicarlas requiere reducir el estigma y crear un cambio cultural. Debe entenderse que el envejecimiento debe verse como un activo, ya que la vocación de actividad de las personas mayores les ayuda a iniciar una segunda carrera que proporciona un ingreso regular e impacto social. Y nuevas iniciativas comunitarias que reúnen a las personas para construir vínculos entre generaciones y alentar a las personas mayores a seguir siendo miembros activos de la sociedad. Cabe señalar que la evidencia muestra que la salud mental y física comienza a declinar a una edad promedio de 73 años, mucho más allá de la edad de jubilación normal. También se sabe que este deterioro puede mitigarse mediante actividad física y mental regular.

Estudios han demostrado que los trabajadores mayores son, en promedio, tan productivos como los trabajadores más jóvenes. Incluso en trabajos físicamente exigentes, el declive en la productividad con la edad se compensa con habilidades, experiencia y la capacidad de trabajar bien



en equipo o responder adecuadamente cuando las cosas salen mal. Aunque los trabajadores más jóvenes ciertamente difieren de los trabajadores mayores en cuanto a productividad, las diferencias se equilibran en el lugar de trabajo.

2. Las personas mayores y los jóvenes no deberían tener que competir por oportunidades laborales.

Debe tenerse en cuenta que, en una comparación transfronteriza, un mayor empleo entre las personas mayores está positivamente correlacionado con un mayor empleo entre los jóvenes. Se necesita más evidencia de que estos dos grupos no tienen que competir por empleos, sino que se refuerzan mutuamente y contribuyen al crecimiento general de la economía nacional. El alto desempleo juvenil a menudo se utiliza como excusa para mantener las tasas de jubilación. Además, las asociaciones intergeneracionales promueven la cooperación entre trabajadores mayores y más jóvenes, y los gobiernos pueden alentar a las empresas a contratar trabajadores más jóvenes, retener trabajadores mayores y facilitar la transferencia de conocimientos entre ellos.

3. El envejecimiento aumenta el gasto social.

La política pública debería promover vidas laborales más largas y socialmente activas más allá de la edad de jubilación tradicional y el desarrollo de nuevos servicios para satisfacer las necesidades del envejecimiento. Por ejemplo, una población envejecida aumenta la demanda de servicios de enfermería, lo que puede ser una fuente de nuevos empleos ya que el número de cuidadores familiares es alto y está en crecimiento. Cuidar a miembros de la familia a menudo empuja a las personas fuera del mercado laboral. Las empresas que permiten a las familias compartir responsabilidades de cuidado con profesionales de cuidados en el hogar no solo crearán nuevos empleos para los cuidadores, sino que también mantendrán a los cuidadores familiares en la economía formal.

You should be able to stay in your own home for as long as possible

4. Las condiciones físicas del envejecimiento crean la necesidad de tecnologías específicas.

De hecho, el envejecimiento crea un ecosistema de Silver Economy impulsado por la tecnología que debería satisfacer los requisitos únicos del envejecimiento. Sin embargo, el declive físico y mental



de las personas mayores crea una demanda de nuevos productos y servicios y brinda oportunidades para que los innovadores respondan a necesidades no satisfechas.

Varias empresas de tecnología de la información están trabajando diligentemente para desarrollar nuevos productos para usuarios mayores de 50 años que tengan en cuenta sus preferencias de rendimiento, así como las necesidades visuales y auditivas de este mercado objetivo, para que las personas mayores de 50 años puedan disfrutar de las mismas experiencias placenteras que las personas más jóvenes. A medida que el envejecimiento trae consigo ciertas responsabilidades para las autoridades civiles y, al mismo tiempo, importantes oportunidades en el mercado económico, el demográfico de personas mayores se está convirtiendo en un objetivo clave para la inversión privada y pública. Los emprendedores y los gobiernos deberían unirse en asociaciones público-privadas para desarrollar soluciones tecnológicas e iniciativas innovadoras para abordar los muchos desafíos del envejecimiento.

El mercado de cuidados está fragmentado, pero la tecnología de la información puede desempeñar un papel importante en comprender las formas en que la tecnología puede ayudar a las comunidades envejecidas. Por ejemplo, Intel, junto con el gobierno y los socios del ecosistema, está desarrollando el concepto de plataformas de atención domiciliaria basadas en la comunidad para las personas mayores en China. Esta colaboración tiene como objetivo definir cómo la tecnología puede reunir al gobierno y la industria para explorar y desarrollar un plan rentable para crear una "red" y "atención" de atención médica para que las personas mayores puedan recibir atención en sus propios hogares y apoyo en sus comunidades. Basándose en esta experiencia, se desarrolló un índice de iniciativas de mejores prácticas para diferentes modelos de atención que utilizaron la tecnología de la información para superar la fragmentación en el mercado de cuidados. El éxito depende de sólidas asociaciones público-privadas que impulsen la acción y ayuden a establecer estándares sobre cómo recopilar, compartir y almacenar datos de manera legal y ética. Como otro ejemplo, el desarrollo de soluciones de atención integrada utilizando la telemedicina puede estimular el crecimiento económico al centrar la innovación en la atención médica en la telemedicina para mejorar la atención y reducir los costos. Tales iniciativas pueden equipar residencias de ancianos con dispositivos de enfermería, recopilar datos y monitorear las necesidades de atención de los pacientes en el hogar, para que los pacientes puedan permanecer en sus propios hogares el mayor tiempo posible. Los desafíos siguen siendo en la gestión de la



infraestructura de telemedicina y las necesidades logísticas, el desarrollo de estándares de recopilación de datos y la mejora de la eficiencia.

5. Barreras de entrada en el mercado de la Silver Economy.

Las personas en edad de jubilación tienen tres veces más probabilidades que los jóvenes de ser emprendedores y comenzar pequeñas empresas.

Los gobiernos están bajo presión para abordar una amplia gama de cambios sociales de manera más rápida, especialmente aquellos relacionados con la salud y el bienestar de los ciudadanos. Por ejemplo, la demencia en las personas mayores por sí sola cuesta a los sistemas de salud y atención social de todo el mundo £604 mil millones al año. Sin embargo, debido a los recursos públicos limitados, los gobiernos priorizan solo ciertas áreas de inversión sobre otras. A medida que aumenta la demanda de medicamentos, productos y servicios, se necesitan incentivos y nuevos modelos de financiamiento para llenar la brecha de inversión e innovación en un sector envejecido.

Se necesitan una variedad de modelos innovadores para estimular el mercado de la Silver Economy. Fomentar la inversión privada puede estimular la innovación y el crecimiento del mercado si se combina con la filantropía y la financiación pública.

Si bien muchas administraciones municipales y de condado han estado utilizando los mismos procedimientos de trabajo durante décadas, la innovación tecnológica en el sector privado ha obligado al sector público a innovar e introducir infraestructura y servicios modernos. Las autoridades locales pueden aplicar la innovación empresarial para organizar la prestación de servicios, agilizar la comunicación con los ciudadanos y recopilar los datos necesarios para tomar decisiones para que el gobierno local sea más eficiente e inclusivo. No se puede negar que la tecnología es clave para la innovación en el gobierno local. Desde el uso de almacenamiento en la nube para respaldo seguro de datos hasta la capacidad para que los votantes y las empresas envíen documentos desde el sitio web de su gobierno, la infraestructura digital es esencial para un gobierno verdaderamente moderno.

Cuando planea innovar en su área local, necesitará preparar a las autoridades locales para hacerlo. Los gerentes de las autoridades locales deben introducir el pensamiento innovador en todo el personal. Una de las herramientas más interesantes para el pensamiento innovador es el "pensamiento de proyecto", que se presenta ampliamente en el curso de formación "Diseño de



servicios innovadores integrados para personas mayores en los campos de la tecnología de la información, el bienestar, la salud, el turismo, el ocio y el deporte y la educación" desarrollado por los socios del proyecto ARGENTUM. Los socios del proyecto han elegido el modelo "Doble Diamante de Diseño".

El Modelo de Proceso de Diseño de Doble Diamante es el modelo más utilizado para estructurar proyectos de diseño. Muy a menudo, y aún en la actualidad, el diseño se asocia solo con el aspecto estético de los objetos, cuando de hecho su aplicación es mucho más amplia. Los estudios y documentos de la Comisión Europea enfatizan que el diseño tiene diferentes significados en diferentes contextos. La "Design as a Driver for User-Driven Innovation, 2009" de la Comisión Europea define el diseño como una actividad de innovación estratégica, multifuncional y multidisciplinaria. Hoy en día, el diseño se puede aplicar en la industria, el comercio, las empresas de servicios y las organizaciones del sector público, y el objeto del diseño puede ser un producto, un servicio, un medio de comunicación, un entorno de vida o la identidad de una empresa u organización. Sin embargo, incluso en los casos en que se utilice el enfoque de Doble Diamante, debe tenerse en cuenta que la aplicación de este enfoque debe basarse en disposiciones aceptadas como:

- **Primero las personas.** Los desarrolladores deben comenzar por comprender a los usuarios del servicio, analizando sus necesidades, fortalezas y aspiraciones;
- **Comunicarse de manera visual y atractiva.** Los desarrolladores deben ayudar a las personas a tener una comprensión compartida del problema;
- **Colaborar y crear juntos.** Los desarrolladores deben colaborar con los usuarios, proveedores de servicios o expertos en el campo e inspirarse en otros;
- **Realizar iteraciones.** Los desarrolladores deben pasar por muchas iteraciones para encontrar errores tempranos y respaldar sus ideas.

El modelo de Doble Diamante proporciona una representación gráfica de un proceso de diseño como tal. El modelo representa 4 fases clave del proceso:

- 1. DESCUBRIMIENTO** - comprensión del problema;
- 2. DEFINIR** - definir el problema;
- 3. DESARROLLO** - desarrollar posibles soluciones;
- 4. ENTREGA** - elegir y desarrollar la solución.



Cada etapa se caracteriza por "pensamiento divergente" (generar una variedad de ideas posibles) o "pensamiento convergente" (refinar y reducir las mejores ideas). Este modelo muestra que para encontrar las mejores ideas, el proceso creativo debe ser iterativo, es decir, las ideas deben generarse, probarse y refinarse varias veces y las ideas débiles deben descartarse durante el proceso.

Naturalmente, las personas que viven en diferentes países, áreas geográficas y grupos demográficos (edad, raza, nivel de ingresos, etc.) enfrentan diferentes problemas. El gobierno moderno necesita adaptarse a todas las circunscripciones para innovar. Además, el reclutamiento de funcionarios del gobierno debe tener en cuenta a personas de todos los ámbitos de la vida y las diferentes dimensiones de decisiones políticas importantes. La diversidad será clave para mantener contentos a los votantes y la innovación beneficiará a la mayoría de los votantes. Con demasiada frecuencia, los gobiernos no logran innovar debido a procesos estancados y un llamado general a la seguridad. Para ser un gobierno innovador, los gobiernos locales deben experimentar con enfoques nuevos y modernos para los procesos municipales/condales. Los riesgos calculados, como la transformación digital, son una forma inteligente de marcar la diferencia, ahorrando tiempo y dinero para las autoridades locales de todo el país, ya que el uso de diferentes software no debería ser negociable en el siglo XXI. Es una necesidad. El software es una tecnología útil para conectarse con los ciudadanos sobre temas del distrito. Con una simple aplicación telefónica, los miembros de la comunidad pueden informar fácilmente sobre cualquier cosa, desde la clasificación de basura hasta inundaciones. Los votantes sentirán que su voz está siendo escuchada y los servicios gubernamentales relevantes serán notificados automáticamente.

Se espera que los políticos y funcionarios del gobierno mantengan altos estándares éticos al realizar cambios en el orden establecido o implementar reformas necesarias. Los votantes sin duda responsabilizarán a los líderes del gobierno local por cualquier reforma o problema que surja en su comunidad. Los políticos, como líderes locales, no solo tendrán que perseguir sus propios objetivos, sino también tener en cuenta éticamente los deseos y necesidades de sus electores. La responsabilidad del gobierno es importante porque los ciudadanos esperan que se mantenga la ética en la implementación de diversas reformas y acciones. Una buena conducta ética en el gobierno local siempre proviene desde arriba hacia abajo. Por lo tanto, un líder local debe hacer todo con un alto estándar moral. Esto también significa tener procedimientos en marcha para



garantizar que todos los servidores públicos bajo la jurisdicción del gobierno local siempre se comporten éticamente. Se dice que "la gobernanza ética significa que el gobierno local actúa de acuerdo con un conjunto de principios y valores que son aceptados por la mayoría de la población como base del bien común. Estos incluyen honestidad, respeto, confianza, transparencia y equidad. Los servidores públicos deben ser educados sobre la importancia de la ética a través de la capacitación y políticas.

Esto significa que los municipios y todos sus departamentos deben tener una política escrita sobre ética y los estándares necesarios que deben cumplirse. Se debe asignar tiempo para una capacitación perspicaz sobre las mejores prácticas éticas que deben seguir los empleados del sector público.

La ética, la equidad y los principios de justicia no cambian con el calendario.

No debemos olvidar las situaciones de crisis y cómo lidiar con ellas, ya que estas también son parte de los problemas éticos de la comunidad. Recordemos que cuando las autoridades locales no lograron resolver los procesos rápidamente durante el cierre de Covid-19, los gobiernos se movieron aún más lentamente y la población se desilusionó con el liderazgo local de los países de la UE. Esto ha llevado a una pérdida de confianza en las autoridades en un momento en que las relaciones entre las autoridades y la población son más importantes que nunca. Mirando hacia adelante, las autoridades locales necesitarán tener procesos sólidos para hacer frente a una amplia gama de emergencias, como desastres naturales, ciberataques, ataques terroristas y tiroteos en escuelas, crisis de salud pública y más. Las autoridades locales no solo deberían capacitar al personal gubernamental sobre cómo responder a emergencias, sino también ofrecer capacitación de emergencia perspicaz a todos los ciudadanos. Si todos los miembros de la comunidad están preparados para emergencias, su confianza en el gobierno local aumentará y sabrán cómo mitigar la tragedia en una situación de crisis. Una buena ética, una dirección sólida de acción para las reformas necesarias y una comunicación absolutamente clara con todos los residentes locales, sin excluir a los ancianos, sobre lo que está sucediendo en el terreno y por qué, así como la responsabilidad del gobierno local, tendrán un impacto positivo en la reputación de la Silver Economy y la probabilidad de una mayor implementación. A medida que la participación pública continúa creciendo en todo el mundo, la importancia de la participación comunitaria se vuelve



La mejor manera de asegurar la aprobación de la necesidad de cambio es tener una interacción regular y clara con la comunidad local.

crucial para las democracias que funcionan bien en el siglo XXI. La relación constructiva entre las comunidades y las autoridades públicas hace que la participación comunitaria sea tanto necesaria como viable, ya que puede contribuir a una toma de decisiones públicas más justa y sostenible y mejorar la vida de las comunidades locales. Por eso, la participación comunitaria es importante tanto para las personas mayores como para las organizaciones comunitarias y los gobiernos. La participación comunitaria es importante para diseñar de manera conjunta nuevos servicios innovadores y/o existentes cuando los enfoques tradicionales gestionados no son efectivos. En la resolución de problemas complejos en cualquier comunidad, donde los enfoques tradicionales ya no son efectivos, la participación comunitaria ayuda a comprender mejor las necesidades y aspiraciones de los diversos miembros de la comunidad.

La participación comunitaria en la toma de decisiones políticas es crucial por varias razones convincentes:

1. Empoderamiento y Participación Cívica: fomentar la participación comunitaria empodera a todos los ciudadanos para desempeñar un papel activo en la creación de cambios innovadores y el futuro de la sociedad. Esta mayor participación cívica puede ayudar a lograr una comprensión amplia para la toma de decisiones informadas, lo cual es importante para la "salud" de cualquier sistema democrático.

2. Toma de decisiones informadas: las comunidades tienen un conocimiento local y experiencia invaluable sobre sus necesidades de servicios e infraestructura. Al involucrar a los ciudadanos en la toma de decisiones, los responsables políticos obtienen una gran cantidad de ideas que pueden ayudar a dar forma a políticas más integrales y efectivas.

3. Cohesión social y unidad: involucrar a las comunidades en la toma de decisiones promueve un amplio diálogo y debate entre todos los grupos de la sociedad, lo que fomenta la cohesión social y la unidad. Cuando diferentes grupos en la sociedad se reúnen para discutir y abordar cambios, servicios y problemas, puede ayudar a mejorar la comprensión de diferentes perspectivas y reducir las divisiones sociales.

4. Responsabilidad y transparencia: la participación comunitaria promueve una mayor transparencia en la toma de decisiones políticas. Cuando los ciudadanos de todos los grupos étnicos



participan en el proceso, las autoridades locales pueden ser monitoreadas de cerca y responsabilizadas por sus decisiones. Esto ayuda a evitar la corrupción y prácticas antiéticas.

5. Innovación y creatividad: la participación de la comunidad en las decisiones políticas ayuda a reunir perspectivas diversas e ideas innovadoras. La diversidad de pensamiento siempre fomenta la creatividad y la innovación, lo que conduce a soluciones más creativas e inventivas a los problemas sociales.

El compromiso comunitario ayuda a los gobiernos locales a promover decisiones sostenibles y impulsa la transformación social.

6. Sostenibilidad a largo plazo: los sistemas democráticos se basan en el principio de representación. Cuando los miembros de la comunidad están involucrados en los procesos de toma de decisiones, aseguran que el gobierno local tenga en cuenta sus diversas necesidades y es más probable que aboguen por soluciones sostenibles que beneficien a las futuras generaciones. Esto fortalece la base de la democracia representativa y evita la marginación de ciertos grupos en la comunidad.

En conclusión, la participación comunitaria en la toma de decisiones políticas es la base de una democracia saludable y próspera. Asegura que la sabiduría colectiva y las aspiraciones de las personas sean respetadas y promueve la transparencia, la rendición de cuentas, la cohesión social y la igualdad. El poder de la participación comunitaria debe ser aprovechado para abordar de manera más efectiva los desafíos complejos o innovadores de nuestra sociedad y desarrollar soluciones inclusivas.

La Silver Economy incluye muchas industrias y sectores que atienden las necesidades y preferencias de las personas mayores. Estas industrias crecerán significativamente a medida que la población envejece y pueden ofrecer una amplia gama de productos, servicios y empleos para los adultos mayores:

1. Atención médica y servicios médicos: esto incluye instalaciones médicas, hospitales, clínicas especializadas, servicios de atención médica domiciliaria, telemedicina, dispositivos médicos y medicamentos para satisfacer las necesidades específicas de salud de las personas mayores. A medida que la población envejece, aumenta la necesidad de servicios de atención médica y instalaciones para el cuidado de los ancianos. Esto crea empleos para profesionales de la salud, enfermeras, cuidadores, terapeutas y otras profesiones relacionadas.



2. Vivienda e inmobiliaria para personas mayores: este sector incluye comunidades de jubilación, hogares de ancianos, comunidades de vida independiente, viviendas para personas mayores y servicios de adaptación de viviendas asequibles. A medida que la "Silver Economy" se expande, hay una necesidad de servicios y instalaciones adaptadas a la edad. Esto incluye empresas que atienden las necesidades de las personas mayores, como servicios de adaptación del hogar, transporte accesible, soluciones tecnológicas adaptadas a los mayores y tiendas minoristas especializadas que ofrecen productos para personas mayores.

3. Servicios financieros: empresas que ofrecen planificación de pensiones, gestión de pensiones, productos de seguros (por ejemplo, seguros de vida, seguros de atención a largo plazo) y asesoramiento financiero para personas mayores. Las encuestas muestran que a las personas mayores les resulta difícil pagar diversas facturas. Es posible que una persona mayor no solo luche por pagar las facturas, sino que también enfrente dificultades financieras debido a una reducción significativa de recursos. Por lo tanto, las autoridades locales deben encontrar formas de contribuir con sus recursos financieros, incluidas las organizaciones, los programas gubernamentales y la asistencia para la vida independiente.

4. Ocio y turismo: agencias de viajes y operadores turísticos que ofrecen paquetes de viaje a medida, actividades de ocio y lugares de entretenimiento para satisfacer los intereses de las personas mayores. La creciente importancia del mercado de personas mayores se debe no solo a los cambios demográficos y la tendencia global hacia una población envejecida, sino también a los cambios en el comportamiento de personas mayores cada vez más activas. Comprender el comportamiento de viaje de las personas mayores es crucial para la industria del turismo para que los productos turísticos existentes puedan adaptarse efectivamente a sus necesidades.

5. Tecnología y soluciones digitales: las tecnologías de la información y la comunicación (TIC) pueden permitir un envejecimiento saludable y activo al facilitar el acceso a la información, la salud y la atención médica, la participación socioeconómica y otros factores que promueven la participación plena en el envejecimiento. Empresas que desarrollan tecnologías adaptadas a la edad, dispositivos



¡Celebremos la vejez, no les sucede a todos!

portátiles,

soluciones para el

hogar inteligente y aplicaciones digitales para mejorar la vida de las personas mayores y apoyar la vida independiente. Lamentablemente, en muchos países, principalmente en áreas rurales, las personas mayores aún no tienen acceso a Internet. Aunque muchas personas mayores hacen un uso frecuente de las tecnologías de la información y la comunicación (TIC), muchas aún no tienen acceso, y el ritmo de la innovación digital, aunque se comprenden sus beneficios, aún no ha coincidido con sus necesidades.

6. Cuidado personal, cuidado en el hogar, servicios de apoyo y bienestar: empresas que ofrecen servicios de cuidado en el hogar, asistencia personal y compañía para ayudar a las personas mayores a vivir localmente y mantener su independencia. Servicios como salones de belleza y cuidado personal, centros de fitness, programas de bienestar y servicios de nutrición para la salud y el bienestar de las personas mayores. Muchas personas mayores enfrentan cambios en la vida y problemas de salud que necesitan adaptarse, y es importante tener en cuenta que se caracterizan por una gran resiliencia y sabiduría. Estas cualidades les ayudan a sobrevivir períodos de cambio. Sin embargo, existen desafíos que pueden llevar a la pérdida de vínculos sociales y la necesidad de reestablecer sus actividades y relaciones. Las organizaciones locales deben ser responsables de brindar apoyo.

7. Transporte: servicios de transporte adaptados a las necesidades de las personas mayores, vehículos adaptados y soluciones de movilidad especializadas para satisfacer las necesidades de transporte de las personas mayores. Muchas personas mayores eligen quedarse en sus hogares y comunidades, pero muchas dejan de conducir cada año debido a problemas de salud. Cuando las personas mayores dejan de conducir, el acceso a servicios de transporte confiables se vuelve esencial para ayudarles a mantener su independencia. El transporte público, como los autobuses comunitarios o los servicios ferroviarios, es una buena opción para muchas personas mayores independientes y saludables. El transporte público ofrece un servicio de ruta fija, por lo que las personas mayores necesitan poder llegar a una parada de autobús o estación de tren. Sin embargo, muchas personas mayores de 65 años viven en comunidades rurales. Sin embargo, muchas áreas rurales no tienen servicios de transporte público confiables, por lo que es probable que las personas mayores que viven en áreas rurales estén más lejos de servicios esenciales como atención médica y



tiendas de comestibles. Adaptar el transporte local y crear los servicios de viaje necesarios para las personas mayores debería ser una preocupación para las autoridades locales.

8. Comercio minorista y bienes de consumo: el comercio minorista y los bienes de consumo para personas mayores desempeñan un papel clave en el cumplimiento de las necesidades y preferencias específicas de este grupo demográfico. A medida que las personas envejecen, sus necesidades y habilidades cambian y los productos y servicios deben adaptarse en consecuencia para mejorar su calidad de vida y bienestar general. Proporcionar soluciones personales, prácticas y empáticas puede mejorar significativamente la vida de las personas mayores y contribuir a su bienestar e independencia. Estos son algunos ejemplos de productos de consumo y comercio minorista para personas mayores en áreas clave: bastones, andadores, patinetas y scooters, camas ajustables, sillas elevadoras, audífonos, monitores de presión arterial y monitores de glucosa, ropa fácil de poner y quitar, con características como cierres magnéticos, cinturillas elásticas y botones más grandes, para ayudar a los adultos mayores con movilidad restringida a vestirse cómodamente y una variedad de dispositivos de ayuda.

9. Actividades sociales y recreativas: las actividades sociales y recreativas son esenciales para mejorar el bienestar cognitivo y emocional de las personas mayores. La inactividad puede provocar dolencias físicas y dañar la salud mental en los ancianos (¡y de hecho en personas de todas las edades!). La falta de contacto con otras personas también puede provocar sentimientos de soledad y aislamiento. Es por eso que los trabajadores de atención a los ancianos deben priorizar las actividades de ocio. Las organizaciones y grupos que ofrecen actividades sociales, educativas y recreativas para personas mayores fomentan la interacción social y la participación comunitaria.

10. Educación y aprendizaje: el marco de Envejecimiento Activo promueve la optimización de "salud", "participación" y "seguridad", los tres determinantes clave de la calidad de vida posterior. El aprendizaje permanente en la vejez merece más atención en las políticas actuales de envejecimiento activo. El Programa de Envejecimiento Activo (OMS, 2002) reconoce que el aprendizaje permanente, junto con la educación formal y la alfabetización, es un factor importante para facilitar la participación, la salud y la seguridad de las personas mayores. Las autoridades locales deben ofrecer oportunidades de aprendizaje permanente, programas de educación para



personas mayores y seminarios para ayudar a los mayores a desarrollarse personal e intelectualmente.

Necesitamos comprender que la Silver Economy es un mercado enorme y diverso con un enorme potencial de crecimiento. A medida que la población envejece y sigue expandiéndose, es probable que estas industrias y sectores continúen evolucionando e innovando para satisfacer las necesidades y preferencias únicas de los adultos mayores.

La Silver Economy representa el impacto económico y las oportunidades creadas por la influencia cada vez mayor de los adultos mayores (personas mayores) en diversas industrias y mercados. A medida que la población mundial envejece, especialmente en los países desarrollados, el número de personas mayores está aumentando significativamente, y este cambio demográfico tiene varias implicaciones para el mercado laboral y las oportunidades de empleo, que pueden ser positivas, complejas e incluso negativas. Veamos algunas de las principales implicaciones:

Participación en el mercado laboral: a medida que aumenta el número de personas mayores, es posible que el nivel general de participación en el mercado laboral disminuya. Las personas mayores pueden decidir jubilarse o acortar su vida laboral, lo que puede reducir la fuerza laboral disponible;

Aumento de la demanda en ciertas industrias: la demanda de ciertas industrias aumentará. A medida que crece la población envejecida, la demanda de bienes y servicios para personas mayores aumentará. Es probable que la demanda aumente en industrias como la atención médica, la salud, el ocio, la vivienda y los servicios financieros, lo que creará más empleos en estos sectores;

Crecimiento de la atención médica: a pesar de que una población envejecida puede ser activa, debe reconocerse que esto todavía está asociado con un aumento en la demanda de servicios de atención médica. Estos cambios demográficos probablemente aumentarán la demanda de profesionales de la salud, incluidos médicos, enfermeras, asistentes y otros trabajadores relacionados con la salud.

Cuando llegas a la vejez, todavía deberías estar haciendo planes para el futuro.

A medida que las personas envejecen, es comprensible que quieran permanecer en el mercado laboral por más tiempo, y aquí es donde se están produciendo algunos cambios en el mercado laboral: la Silver Economy ofrece oportunidades para que las personas mayores se mantengan activas en el mercado laboral. Muchas personas mayores eligen trabajar más allá de la edad de jubilación tradicional, ya sea a tiempo parcial o como consultores, utilizando sus habilidades y



experiencia en una amplia gama de industrias; Oportunidades para el trabajo flexible. Las personas mayores pueden buscar oportunidades de trabajo flexibles que les permitan combinar el trabajo y la vida privada. Las empresas pueden responder a esta necesidad ofreciendo arreglos de trabajo flexibles que pueden beneficiar a trabajadores de todas las edades; Voluntariado e involucramiento comunitario: Con más tiempo disponible, muchas personas mayores se están dedicando al trabajo voluntario y a actividades comunitarias. Las autoridades locales pueden desarrollar programas que aprovechen estos recursos para beneficiar a la comunidad y brindar un sentido de significado y realización a las personas mayores: la Silver Economy promueve la cooperación entre diferentes grupos de edad. Los trabajadores más jóvenes pueden encontrar oportunidades para proporcionar servicios o desarrollar productos para personas mayores, y los trabajadores mayores pueden convertirse en mentores y compartir sus experiencias con colegas más jóvenes.

El creciente número de pensionistas en la Silver Economy puede poner presión en los sistemas de pensiones y seguridad social, que tienen que apoyar a un mayor número de personas mayores sin sobrecargar a los trabajadores más jóvenes. Por lo tanto, a pesar de los beneficios potenciales de una fuerza laboral envejecida, el envejecimiento puede ser motivo de preocupación. Los trabajadores mayores pueden enfrentar discriminación y barreras para el empleo, lo que obstaculizaría su participación plena en el mercado laboral.

Para aprovechar el potencial de la Silver Economy y abordar sus desafíos, los formuladores de políticas y las empresas deben adaptarse al cambio demográfico. Al tener en cuenta la diversidad de una sociedad envejecida y reconocer la valiosa contribución de las personas mayores, podemos hacer que el mercado laboral sea más inclusivo y productivo.

Las estrategias locales pueden incluir la promoción de oportunidades de aprendizaje permanente y capacitación, la eliminación de prejuicios relacionados con la edad en el lugar de trabajo, ofrecer condiciones laborales adecuadas para todas las edades y desarrollar políticas para equilibrar las necesidades de los trabajadores mayores y más jóvenes.

La planificación estratégica es el proceso mediante el cual los líderes de una organización, como una autoridad local, establecen lo que va a ser en el futuro y cómo va a llegar allí. En otras palabras, un plan estratégico es una hoja de ruta para la comunidad que prioriza iniciativas, recursos, objetivos, actividades departamentales y proyectos. ¿Por qué es tan importante un plan estratégico para el gobierno local? Un plan estratégico es una herramienta valiosa para ayudar a los líderes locales y a



sus órganos de gobierno a tomar decisiones y superar períodos difíciles, para evaluar la infraestructura y los servicios y proporcionar una perspectiva plurianual de acción en términos de su presupuesto y las necesidades de la población local. Por eso, cada autoridad local tiene un plan estratégico común.

Con respecto a las disposiciones de la Silver Economy, las autoridades locales tienen varias opciones: incorporar ciertas medidas de la Silver Economy en un plan estratégico existente o desarrollar un plan estratégico separado para implementar las disposiciones de la Silver Economy. Este sería un documento que complementaría el plan estratégico municipal existente. Aquí hay algunas recomendaciones que se deben tener en cuenta en la preparación del Plan Estratégico.

Si no sabes hacia dónde te diriges, cualquier camino te llevará a ninguna parte.

Invitar a la comunidad local, especialmente a las personas mayores, a contribuir al plan. El plan estratégico sirve a la comunidad, por lo que se deben tener en cuenta las necesidades de la comunidad y establecer mecanismos para garantizar que se escuchen las opiniones de las personas. Estos mecanismos incluyen reuniones públicas, encuestas, audiencias, talleres y soluciones tecnológicas para aumentar la participación de aquellos que no necesariamente estarían involucrados.

Es importante involucrar a los actores relevantes, como asociaciones de personas mayores, proveedores de atención médica, comunidades de personas mayores y organizaciones de servicios sociales, comunidades locales, educadores de adultos y PYME locales. Buscar su aporte y participación a lo largo del proceso de planificación, incluso si esto asegura un enfoque holístico.

Se recomienda que la visión del plan estratégico no se vea obstaculizada por los recursos existentes. El propósito de un plan estratégico es influir en el futuro, no adaptarse a él. En otras palabras, si bien es importante tener en cuenta los recursos locales, el plan estratégico debe ser visto como una oportunidad para soñar de manera innovadora y amplia.

Es esencial establecer objetivos. Establecer objetivos claros para la Silver Economy, basados en la evaluación de necesidades y la aportación de los interesados. Estos objetivos deben estar en línea con los objetivos estratégicos generales del plan estratégico general del gobierno local.



Un plan estratégico exitoso no tiene que reinventar la rueda. Los líderes de las autoridades locales deben inspirarse en el éxito de otros servicios o productos. Las autoridades locales pueden comparar las innovaciones exitosas con comunidades similares.

Se deben evaluar las oportunidades para identificar posibles actividades económicas y servicios que satisfagan las necesidades y preferencias de una población envejecida. Estos pueden incluir servicios de salud, viviendas para personas mayores, soluciones tecnológicas, actividades de ocio y recreativas y servicios de apoyo.

Crear infraestructura amigable con la edad y promover la innovación y la tecnología. Ofrecer tecnologías y soluciones innovadoras que puedan mejorar la calidad de vida de las personas

El proceso democrático de diseñar una estrategia de Economía Plateada crea una oportunidad única para que el gobierno local, los residentes y otros interesados participen en el juego del desarrollo social y económico.

mayores, como la telemedicina, dispositivos de asistencia, tecnologías para el hogar inteligente y herramientas de comunicación social, infraestructura física y social, espacios públicos accesibles, transporte adecuado para la edad y centros comunitarios. Integrar la Silver Economy en los programas existentes y crear oportunidades de empleo. Asegúrese de que la Silver Economy sea integrada en los programas y políticas existentes.

Este enfoque puede aumentar la sostenibilidad y el impacto de las iniciativas. Ayudaría a encontrar formas más rápidas de promover la empleabilidad y el emprendimiento de las personas mayores, reconociendo las valiosas habilidades y experiencia que aportan a la fuerza laboral.

Evaluar el progreso y crear conciencia. Identificar indicadores apropiados para monitorear el progreso y el impacto de las disposiciones de la Silver Economy. Los resultados se evalúan regularmente y la estrategia se ajusta según sea necesario. Además, se debe concientizar ampliamente a la comunidad local sobre la Silver Economy y sus beneficios. Promover actitudes positivas hacia el envejecimiento y la valiosa contribución de las personas mayores a la sociedad.

Al igual que con cualquier otro plan estratégico, la implementación de las disposiciones de la Silver Economy debe ser revisada periódicamente y el plan existente actualizado a la luz de nuevos conocimientos, condiciones demográficas cambiantes y tendencias innovadoras emergentes.



Al dar estos pasos, las autoridades locales pueden integrar efectivamente la Silver Economy en sus planes estratégicos, crear un plan separado como anexo al plan general, y promover una comunidad más inclusiva y próspera para todas las edades.

La Carta de los Derechos Fundamentales de la Unión Europea establece que los ciudadanos de la UE

Más de 120 naciones han adoptado alguna versión de normas internacionales de protección de datos para ayudar a salvaguardar la información personal de sus ciudadanos.

tienen derecho a la protección de sus datos personales. Es importante destacar que el paquete de protección de datos adoptado en mayo de 2016 tiene como objetivo hacer que Europa esté preparada para la era digital.

Más del 90% de los europeos dicen que quieren los mismos derechos de protección de datos en toda la UE, independientemente de dónde se procesen sus datos. La regulación es un paso esencial para fortalecer los derechos fundamentales de los individuos en la era digital y facilitar los negocios al aclarar las reglas para las empresas y los organismos públicos en el mercado único digital. Una ley única también eliminará la fragmentación actual en los diferentes sistemas nacionales y las cargas administrativas innecesarias. Los países de la UE han establecido organismos nacionales responsables de proteger los datos personales de acuerdo con el Artículo 8(3) de la Carta de los Derechos Fundamentales de la UE. El Reglamento de procedimiento del RGPD tiene como objetivo agilizar la cooperación entre las autoridades de protección de datos (APD) al aplicar el RGPD en casos transfronterizos. Complementa el RGPD de manera dirigida al especificar las reglas procesales que deben seguir las APD al aplicar el RGPD en casos que afectan a individuos en más de un Estado miembro. El Reglamento (UE) 2016/679 establece la protección de las personas naturales en el procesamiento de datos personales y sobre la libre circulación de tales datos, y el Reglamento 2018/1725 establece las reglas aplicables al procesamiento de datos personales de las instituciones, organismos, servicios y agencias de la Unión Europea. Está alineado con el Reglamento General de Protección de Datos y la Directiva de Protección de Datos en el Ámbito de la Aplicación de la Ley. Entró en vigor el 11 de diciembre de 2018.

La protección de datos es un aspecto muy importante de las autoridades locales, ya que gestionan la información sensible de sus residentes, empresas y empleados. La protección de estos datos es



necesaria porque garantiza la privacidad y seguridad de las personas, previene las violaciones de datos y mantiene la confianza pública.

ESTRUCTURA DEL CURSO DE FORMACIÓN

Socios del proyecto, InnoGrowth European Association for Innovation and Growth (Bulgaria), Municipio de Sofía (Bulgaria), Centro de Capacitación e Investigación Profesional ARIS (Italia), Universitat Jaume I de Castellón (España), Universidad de la Tercera Edad Medardas Cobotas (Lituania), LIGHTS (Letonia), de diferentes países de la UE, compartiendo sus experiencias y enfrentándose a agudos cambios demográficos, crearon el curso de formación para gobiernos locales "Acelerando innovaciones en los gobiernos locales: Servicios sociales innovadores y medidas de apoyo para un envejecimiento saludable". El programa de formación consta de 6 módulos, que serán traducidos a los idiomas nacionales, así como videos.

MÓDULO 1. INTRODUCCIÓN A LA SILVER ECONOMY. El socio del proyecto Medardas Cobotas Third Age University (Lituania) presenta el concepto de la Silver Economy y su impacto en los gobiernos locales, identifica los desafíos y oportunidades de la Silver Economy para los gobiernos locales.

MÓDULO 2. SERVICIOS SOCIALES INNOVADORES PARA UN ENVEJECIMIENTO SALUDABLE. El socio del proyecto ARIS (Italia) explica las necesidades físicas, emocionales y sociales de la población anciana, y proporciona conocimientos sobre diferentes tipos de modelos de atención a personas mayores y sus beneficios y limitaciones.

MÓDULO 3. MEDIDAS DE APOYO PARA UN ENVEJECIMIENTO SALUDABLE. El socio del proyecto Municipio de Sofía (Bulgaria) proporciona una comprensión de los diferentes tipos de medidas de apoyo disponibles para la población anciana, conocimiento de las últimas investigaciones y mejores prácticas relacionadas con las medidas de apoyo para un envejecimiento saludable.

MÓDULO 4. PARTICIPACIÓN Y COLABORACIÓN COMUNITARIA. El socio del proyecto InnoGrowth (Bulgaria) describe la importancia y los beneficios de establecer sólidas alianzas con partes interesadas clave en el contexto de los gobiernos locales; proporciona conocimientos sobre



diferentes tipos de partes interesadas relevantes para los gobiernos locales, incluidas agencias gubernamentales, organizaciones comunitarias, empresas y residentes, y conocimiento sobre estrategias para identificar y priorizar partes interesadas clave para una participación y colaboración efectivas.

MÓDULO 5. ÉTICA, PRIVACIDAD Y PROTECCIÓN DE DATOS. El socio del proyecto UJI (España) describe en detalle los principios de ética, privacidad y protección de datos de las personas mayores.

MÓDULO 6. LIDERAZGO, GESTIÓN DEL CAMBIO Y SOSTENIBILIDAD. Este módulo fue preparado por el socio del proyecto LIGHTS (Letonia). El módulo proporciona una comprensión de las teorías, modelos y estilos de liderazgo aplicables a la Silver Economy; conocimiento de los desafíos y oportunidades únicos en el liderazgo de iniciativas en el contexto de la Silver Economy; comprensión de los principios de desarrollo sostenible y su relevancia para la Silver Economy.

REFERENCIAS

1. The Silver Economy as a Pathway for Growth Insights from the OECD-GCOA Expert Consultation, 26 June 2014.
2. <https://www.age-platform.eu/about-age>.
3. United Nations Principles for Older Persons. General Assembly resolution 46/91. <https://www.ohchr.org/en/instruments-mechanisms/instruments/united-nations-principles-older-persons>.
4. Age-friendly toolkit. <https://www.afctoolkit.eu/>
5. AGE Annual-Report-2022.pdf. <https://www.age-platform.eu/sites/default/files/AGE-Annual-Report-2022.pdf>.
6. AGE Platform Europe. <https://www.age-platform.eu/about-age>.
7. Silver Economy. http://publications.europa.eu/resource/cellar/2dca9276-3ec5-11e8-b5fe-01aa75ed71a1.0002.01/DOC_1
8. EU Commission. Silver Economy Study: How to stimulate the economy by hundreds of millions of Euros per year. <https://digital-strategy.ec.europa.eu/en/library/silver-economy-study-how-stimulate-economy-hundreds-millions-euros-year>.
9. Business Innovation Observatory. Contract No 190/PP/ENT/CIP/12/C/N03C01. Silver Economy - Active ageing. Case study 48. 2015.
10. Data protection in the EU. https://commission.europa.eu/law/law-topic/data-protection/data-protection-eu_en.



ARGENTUM
COMPETENCIES FOR SILVER ECONOMY



Funded by
the European Union



HUMAN
RESOURCE
DEVELOPMENT
CENTRE

Project Number: 021-1-BG01-KA220-VET-000029820

MÓDULO 2

SERVICIOS SOCIALES INNOVATIVOS PARA ENVEJECER BIEN



INTRODUCCIÓN

Los servicios sociales innovadores son impulsores clave para el bienestar en la vejez.

Varios factores clave contribuyen al desarrollo de servicios sociales innovadores para el bienestar en la vejez. Estos impulsores son influenciados por diversos factores y tendencias sociales. Aquí están los 9 principales impulsores:

- 1. Población envejecida:** La población mundial envejece, con un número creciente de adultos mayores que buscan servicios y apoyo para mejorar su bienestar. Este cambio demográfico crea una necesidad de soluciones innovadoras que atiendan los desafíos y preferencias únicos de las personas mayores.
- 2. Avances tecnológicos:** Los rápidos avances en tecnología, como dispositivos inteligentes, tecnología portátil, telemedicina e inteligencia artificial, brindan oportunidades para desarrollar servicios sociales innovadores. Estas tecnologías pueden mejorar la comunicación, el acceso a la atención médica, el monitoreo de condiciones de salud y la calidad de vida en general para los adultos mayores.
- 3. Expectativas sociales cambiantes:** Las expectativas de la sociedad sobre el envejecimiento han cambiado, con un mayor énfasis en el envejecimiento activo y saludable. Existe un reconocimiento creciente de la importancia del compromiso social, actividades con propósito y mantener la independencia. Los servicios sociales innovadores buscan cumplir con estas expectativas y permitir que los adultos mayores envejezcan bien.
- 4. Enfoque en la atención médica preventiva:** Hay un enfoque creciente en la atención médica preventiva, alentando a las personas a mantener una buena salud y bienestar a lo largo de sus vidas. Los servicios sociales innovadores para el bienestar en la vejez a menudo integran medidas preventivas, como monitoreo de la salud, programas de bienestar y acceso a servicios de atención médica preventiva.
- 5. Demanda de envejecimiento en el lugar:** Muchos adultos mayores prefieren envejecer en sus propios hogares, conocido como "envejecimiento en el lugar". Esta preferencia ha llevado al

desarrollo de servicios sociales innovadores que apoyan a los adultos mayores en sus hogares, incluyendo modificaciones en el hogar, monitoreo remoto de la atención médica y redes de apoyo comunitario.

6. Consideraciones financieras: El aumento de los costos de atención médica y cuidados a largo plazo ha llevado a un mayor énfasis en soluciones rentables para envejecer bien. Los servicios sociales innovadores que proporcionan opciones accesibles y asequibles para los adultos mayores tienen una gran demanda.

7. Colaboración y asociaciones: La colaboración entre diversos actores, incluidas agencias gubernamentales, organizaciones sin fines de lucro, proveedores de atención médica, empresas de tecnología y grupos comunitarios, es un impulsor significativo de los servicios sociales innovadores. Las asociaciones permiten la combinación de recursos, experiencia y conocimiento para crear soluciones integrales y sostenibles para el bienestar en la vejez.

8. Diversidad cultural e inclusión: Reconocer y abordar los diversos orígenes culturales y necesidades únicas de los adultos mayores es crucial para servicios sociales efectivos. Las innovaciones en servicios de bienestar en la vejez deben ser inclusivas, culturalmente sensibles y adaptadas a diferentes poblaciones para garantizar un acceso y apoyo equitativos.

9. Investigación y prácticas basadas en evidencia: Un cuerpo creciente de investigación sobre el envejecimiento y el bienestar informa el desarrollo de servicios sociales innovadores. Las prácticas basadas en evidencia ayudan a identificar intervenciones efectivas, guiar decisiones políticas y promover la mejora continua en el campo del bienestar en la vejez.

Al considerar estos impulsores y mantenerse atentos a las necesidades sociales, los interesados pueden colaborar para desarrollar e implementar servicios sociales innovadores que mejoren el bienestar y la calidad de vida de los adultos mayores.

1. Población envejecida

El impulso de una población envejecida tiene una profunda influencia en los servicios sociales innovadores para el bienestar en la vejez. A medida que la población mundial continúa envejeciendo, existe una creciente necesidad de servicios sociales que aborden las necesidades y desafíos únicos enfrentados por los adultos mayores. Aquí se describe cómo el impulso de una población envejecida influye en los servicios sociales innovadores para el bienestar en la vejez:



1.1 Cuidado y apoyo especializado: Los servicios sociales innovadores reconocen la necesidad de cuidado y apoyo especializado adaptado a las necesidades específicas de los adultos mayores. Desarrollan programas y servicios que abordan condiciones de salud relacionadas con la edad, limitaciones de movilidad, cambios cognitivos y aislamiento social. Al proporcionar cuidado especializado, estos servicios mejoran el bienestar general y la calidad de vida de los adultos mayores.

1.2. Enfoque en la prevención y el bienestar: Con una población envejecida, hay un énfasis creciente en la atención preventiva y enfocada en el bienestar. Los servicios sociales innovadores priorizan la promoción de la salud, la prevención de enfermedades y la intervención temprana. Ofrecen evaluaciones preventivas, educación en salud, programas de ejercicio y asesoramiento sobre estilo de vida para apoyar el envejecimiento saludable y reducir el riesgo de problemas de salud relacionados con la edad.

1.3. Cuidados a largo plazo y envejecimiento en el lugar: La población envejecida ha generado una mayor demanda de opciones de cuidado a largo plazo y servicios de envejecimiento en el lugar. Los servicios sociales innovadores proporcionan una variedad de opciones, incluido el cuidado de la salud en el hogar, viviendas asistidas, cuidado de la memoria y residencias de ancianos. También apoyan el envejecimiento en el lugar al ofrecer modificaciones en el hogar, apoyo para cuidadores y servicios basados en la comunidad que permiten a los adultos mayores permanecer en sus hogares y comunidades el mayor tiempo posible.

1.4. Integración de tecnología: La población envejecida impulsa la integración de tecnología en los servicios sociales para el bienestar en la vejez. Los servicios innovadores aprovechan la telemedicina, dispositivos de monitoreo remoto, tecnologías portátiles y dispositivos de asistencia para mejorar el acceso a la atención médica, la seguridad y la comunicación para los adultos mayores. Estas tecnologías permiten consultas remotas, manejo de medicamentos, detección de caídas y conectividad social, mejorando el bienestar general y la independencia de los adultos mayores.

1.5. Enfoques interdisciplinarios y colaborativos: La complejidad de las necesidades entre los adultos mayores requiere enfoques interdisciplinarios y colaborativos en los servicios sociales. Los servicios innovadores reúnen a profesionales de la salud, trabajadores sociales, gerontólogos,



psicólogos y otros expertos para brindar atención integral. Esta colaboración garantiza un enfoque holístico que aborda el bienestar físico, mental, social y emocional de los adultos mayores.

1.6. Entornos amigables con la edad: La población envejecida impulsa la necesidad de entornos amigables con la edad que satisfagan las necesidades y preferencias de los adultos mayores. Los servicios sociales innovadores abogan por y contribuyen al desarrollo de viviendas accesibles, opciones de transporte, espacios comunitarios y instalaciones públicas que atiendan las necesidades de los adultos mayores. Estos entornos amigables con la edad promueven la independencia, la participación social y una mayor calidad de vida para los adultos mayores.

1.7. Defensa e influencia política: La población envejecida impulsa los esfuerzos de defensa para influir en las políticas y garantizar que los servicios sociales satisfagan adecuadamente las necesidades de los adultos mayores. Los servicios y organizaciones de defensa innovadores trabajan juntos para abogar por políticas que promuevan el envejecimiento saludable, el apoyo financiero, la atención médica asequible y las comunidades amigables con la edad. Estos esfuerzos influyen en las decisiones políticas a nivel local, regional y nacional, dando forma al desarrollo y financiamiento de servicios sociales para el bienestar en la vejez.

El impulso de una población envejecida impulsa a los servicios sociales innovadores a adaptarse y desarrollar soluciones que satisfagan las necesidades en evolución de los adultos mayores. Al reconocer los desafíos únicos que enfrentan los adultos mayores y aprovechar enfoques interdisciplinarios y avances tecnológicos, estos servicios se esfuerzan por mejorar el bienestar, la independencia y la calidad de vida de los adultos mayores en una sociedad que envejece rápidamente.

2. Avances tecnológicos

Los avances tecnológicos desempeñan un papel significativo en influir en los servicios sociales innovadores para el bienestar de las personas mayores. Estos avances tienen el potencial de transformar la forma en que los adultos mayores reciben atención, se relacionan socialmente y mantienen su bienestar. A continuación, se describe cómo los avances tecnológicos impulsan la innovación en los servicios sociales para el bienestar de las personas mayores:

2.1. Comunicación mejorada: Los avances tecnológicos, como los teléfonos inteligentes, las tabletas y las plataformas de videoconferencia, permiten a los adultos mayores mantenerse conectados con familiares, amigos y proveedores de atención médica. Esta mejora en la



comunicación permite consultas remotas, interacciones sociales virtuales y acceso a información y redes de apoyo, reduciendo el aislamiento social y mejorando el bienestar general.

2.2. Monitoreo remoto de la salud: Los dispositivos portátiles, los sensores inteligentes para el hogar y los sistemas de monitoreo remoto permiten el monitoreo continuo de la salud para los adultos mayores. Estas tecnologías pueden rastrear signos vitales, actividad física, adherencia a medicamentos y patrones de sueño, proporcionando datos valiosos a los proveedores de atención médica. El monitoreo remoto de la salud facilita la detección temprana de problemas de salud, intervenciones oportunas y atención personalizada, promoviendo mejores resultados de salud.

2.3. Telemedicina y teleasistencia: Los servicios de telemedicina permiten a los adultos mayores consultar con profesionales de la salud de forma remota, eliminando la necesidad de visitas en persona para chequeos de rutina, seguimientos y consultas no urgentes. A través de videollamadas y visitas virtuales, los adultos mayores pueden recibir consejos médicos, recetas y atención especializada desde la comodidad de sus hogares, mejorando la accesibilidad y conveniencia.

2.4. Tecnologías de asistencia: Innovaciones como los dispositivos activados por voz, la automatización del hogar inteligente y las ayudas para la movilidad asistida mejoran la independencia y la seguridad de los adultos mayores. Estas tecnologías permiten el funcionamiento manos libres de varios dispositivos, el control remoto de electrodomésticos domésticos y el apoyo con desafíos de movilidad. Las tecnologías de asistencia mejoran la accesibilidad y la autonomía, permitiendo que los adultos mayores envejecen en su lugar y realicen actividades diarias con facilidad.

2.5. Estimulación cognitiva: Los avances tecnológicos ofrecen herramientas de estimulación cognitiva y aplicaciones de entrenamiento cerebral diseñadas específicamente para adultos mayores. Estos programas pueden mejorar la memoria, la atención y la función cognitiva a través de juegos interactivos, rompecabezas y ejercicios de memoria. Tales tecnologías promueven la agilidad mental, mejoran las habilidades cognitivas y potencialmente retrasan el deterioro cognitivo.

2.6. Gestión de medicamentos: Las tecnologías innovadoras proporcionan soluciones para la gestión de medicamentos, incluidos dispensadores automáticos de píldoras, recordatorios de



medicamentos y aplicaciones para teléfonos inteligentes. Estas herramientas ayudan a los adultos mayores a adherirse a los horarios de medicación, prevenir errores de medicación y mejorar la seguridad de los medicamentos. Al garantizar una gestión adecuada de los medicamentos, la tecnología promueve mejores resultados de salud y reduce el riesgo de complicaciones.

2.7. Acceso a información y servicios: Internet y las plataformas digitales otorgan a los adultos mayores acceso a una amplia gama de información, recursos educativos y servicios en línea. Pueden buscar fácilmente información relacionada con la salud, acceder a cursos en línea, participar en pasatiempos virtuales y conectarse con grupos de apoyo. La tecnología reduce la brecha de información y capacita a los adultos mayores para tomar decisiones informadas sobre su salud y bienestar.

2.8. Robótica e inteligencia artificial: Los avances en robótica e inteligencia artificial ofrecen posibilidades de compañía, apoyo y asistencia para adultos mayores. Los robots sociales pueden proporcionar apoyo emocional, recordatorios y actividades interactivas, reduciendo la soledad y mejorando la participación social. Los algoritmos impulsados por IA pueden analizar datos de salud, predecir riesgos para la salud y recomendar intervenciones personalizadas, lo que conduce a una atención más proactiva y dirigida.

Los avances tecnológicos continúan evolucionando rápidamente, presentando nuevas oportunidades para servicios sociales innovadores para el bienestar de las personas mayores. Al aprovechar estos avances, los proveedores de servicios sociales pueden desarrollar soluciones que mejoren la calidad de vida, promuevan la independencia y aborden las necesidades específicas de los adultos mayores.

3. Cambiando las expectativas sociales

El motor de las expectativas sociales cambiantes desempeña un papel significativo en la configuración de los servicios sociales innovadores para el bienestar de las personas mayores. A medida que evolucionan las actitudes sociales hacia el envejecimiento, hay un mayor énfasis en el envejecimiento activo y saludable, lo que lleva al desarrollo de servicios que se adaptan a las necesidades y deseos cambiantes de los adultos mayores. Aquí tienes una descripción de cómo las expectativas sociales cambiantes impulsan la innovación en los servicios sociales para el bienestar de las personas mayores:



3.1. Enfoque en la Independencia y Autonomía: Los adultos mayores de hoy desean mantener su independencia y autonomía tanto como sea posible. Los servicios sociales innovadores reconocen esta expectativa y ofrecen soluciones que apoyan a los adultos mayores en su proceso de envejecimiento según sus propios términos. Estos servicios promueven el autocuidado, brindan asistencia cuando es necesario y empoderan a los adultos mayores para tomar decisiones sobre su salud, estilo de vida y arreglos de vivienda.

3.2. Atención Centrada en la Persona: El cambio en las expectativas sociales hacia la atención centrada en la persona ha impulsado el desarrollo de servicios sociales innovadores que priorizan las necesidades individuales, preferencias y objetivos. En lugar de adoptar un enfoque de talla única, estos servicios brindan planes de atención personalizados y adaptan las intervenciones para abordar las circunstancias y aspiraciones únicas de cada adulto mayor.

3.3. Enfoque Holístico del Bienestar: Las expectativas sociales cambiantes han llevado a una comprensión más amplia del bienestar más allá de la salud física. Los servicios sociales innovadores para el bienestar de las personas mayores adoptan un enfoque holístico que abarca aspectos físicos, mentales, emocionales y sociales del bienestar. Estos servicios integran programas de bienestar, actividades de participación social, apoyo a la salud mental y acceso a recursos que promueven una vida satisfactoria y equilibrada.

3.4. Compromiso Activo y Envejecimiento con Propósito: Los adultos mayores de hoy aspiran a permanecer activos, comprometidos y con propósito en sus últimos años. Los servicios sociales innovadores reconocen esta expectativa y crean oportunidades para que los adultos mayores contribuyan con sus habilidades, conocimientos y experiencia a la sociedad. Estos servicios facilitan el aprendizaje continuo, el voluntariado, los programas intergeneracionales y las oportunidades de mentoría, fomentando un sentido de propósito y crecimiento continuo.

3.5. Énfasis en la Conexión Social: La importancia de la conexión social en la promoción del bienestar ha ganado reconocimiento en las expectativas sociales cambiantes. Los servicios sociales innovadores buscan combatir el aislamiento social y la soledad entre los adultos mayores fomentando conexiones sociales y relaciones significativas. Estos servicios proporcionan plataformas para la interacción social, la participación comunitaria y el apoyo entre pares, creando un sentido de pertenencia y bienestar emocional.



3.6. Entornos Amigables para la Edad: Las expectativas sociales cambiantes han destacado la necesidad de entornos amigables para la edad que satisfagan las necesidades y preferencias de los adultos mayores. Los servicios sociales innovadores promueven el desarrollo de infraestructuras accesibles, opciones de vivienda, sistemas de transporte y espacios públicos que permitan a los adultos mayores permanecer activos, participar en la sociedad y navegar fácilmente por sus comunidades.

3.7. Actitudes Positivas hacia el Envejecimiento: El cambio en las expectativas sociales abarca una percepción más positiva del envejecimiento, desafiando los estereotipos discriminatorios y la discriminación por edad. Los servicios sociales innovadores buscan promover actitudes positivas hacia el envejecimiento al celebrar las contribuciones y experiencias de los adultos mayores. Estos servicios crean conciencia, abogan por los derechos de los adultos mayores y crean entornos inclusivos que valoran y respetan la diversidad de las poblaciones mayores. Las expectativas sociales cambiantes han influido en el diseño, la prestación y los resultados de los servicios sociales para el envejecimiento saludable. Al alinearse con estas expectativas, los servicios sociales innovadores pueden empoderar a los adultos mayores, promover el bienestar y contribuir a una sociedad que valora y apoya a las poblaciones que envejecen.

4. Atención sanitaria preventiva

El enfoque en la atención médica preventiva tiene una influencia significativa en los servicios sociales innovadores para el bienestar de las personas mayores. Al cambiar el paradigma de la atención médica de reactiva a proactiva, la atención médica preventiva se centra en identificar y abordar los riesgos potenciales para la salud antes de que se conviertan en condiciones graves. Aquí tienes una descripción de cómo el enfoque en la atención médica preventiva influye en los servicios sociales innovadores para el bienestar de las personas mayores:

4.1. Detección y Evaluación Temprana: Los servicios sociales innovadores priorizan las evaluaciones de salud regulares y las pruebas de detección para las personas mayores. Estos servicios facilitan la detección temprana de problemas de salud, incluyendo enfermedades crónicas, riesgos cardiovasculares, deterioro cognitivo y cáncer. Al promover pruebas preventivas, como mamografías, colonoscopias y evaluaciones cognitivas, los servicios sociales permiten que las personas mayores reciban intervenciones y tratamientos oportunos.



4.2. Educación en Salud y Modificación del Estilo de Vida: La atención médica preventiva se centra en capacitar a las personas para que adopten hábitos de vida saludables. Los servicios sociales innovadores ofrecen programas de educación en salud y cambio de comportamiento adaptados a las necesidades de las personas mayores. Estos servicios brindan información sobre nutrición, actividad física, manejo del estrés y cesación del tabaquismo, permitiendo que las personas mayores tomen decisiones informadas y den pasos proactivos para mantener su salud y bienestar.

4.3. Programas de Vacunación e Inmunización: La atención médica preventiva enfatiza la importancia de las vacunas y la inmunización para las personas mayores. Los servicios sociales innovadores facilitan el acceso a vacunas recomendadas, incluyendo la influenza, la neumonía y las vacunas contra el herpes zóster. Al organizar campañas de vacunación, brindar educación y coordinar servicios de inmunización, estos servicios reducen el riesgo de infecciones prevenibles y promueven mejores resultados de salud para las personas mayores.

4.4. Manejo de Enfermedades Crónicas: Los servicios sociales innovadores adoptan un enfoque proactivo para manejar las enfermedades crónicas entre las personas mayores. Proporcionan programas integrales de gestión de la salud que incluyen chequeos regulares, manejo de medicamentos, orientación sobre el estilo de vida y apoyo para el autogestión. Al enfocarse en la intervención temprana y las estrategias preventivas, estos servicios buscan minimizar las complicaciones, optimizar los resultados del tratamiento y mejorar el bienestar general de las personas mayores que viven con enfermedades crónicas.

4.5. Evaluaciones de Riesgos de Salud y Planificación de Cuidados: Los servicios sociales impulsados por la atención médica preventiva realizan evaluaciones de riesgos de salud completas para las personas mayores. Estas evaluaciones ayudan a identificar factores de riesgo individuales, determinar planes de cuidados personalizados y establecer metas de salud. Al tomar un enfoque proactivo para la planificación de cuidados, los servicios sociales pueden prevenir o mitigar posibles problemas de salud y mejorar los resultados de salud a largo plazo.

4.6. Compromiso Comunitario y Alcance: Los servicios sociales innovadores se comprometen con la comunidad para aumentar la conciencia y promover la atención médica preventiva entre las personas mayores. Organizan ferias de salud, talleres y seminarios sobre temas como la prevención de enfermedades, el envejecimiento saludable y el manejo de medicamentos.



Estos servicios también colaboran con organizaciones locales, centros para personas mayores y grupos comunitarios para difundir información y proporcionar recursos para la atención médica preventiva.

4.7. Monitoreo Remoto y Herramientas de Salud Digital: La atención médica preventiva es respaldada por el monitoreo remoto y las herramientas de salud digital. Los servicios sociales innovadores aprovechan tecnologías como dispositivos portátiles, aplicaciones móviles y plataformas de telemedicina para monitorear indicadores de salud, seguir el progreso y brindar intervenciones personalizadas. Estas herramientas permiten que las personas mayores participen activamente en la gestión de su propia salud y reciban retroalimentación y orientación oportuna de profesionales de la salud.

Al hacer hincapié en la atención sanitaria preventiva, los servicios sociales innovadores para el envejecimiento saludable contribuyen a la salud y el bienestar generales de las personas mayores. Capacitan a las personas para hacerse cargo de su salud, reducen la carga de enfermedades prevenibles y permiten a los mayores envejecer con vitalidad e independencia.

5. Envejecimiento en el lugar

El impulso hacia el envejecimiento en el lugar de residencia tiene una profunda influencia en los servicios sociales innovadores para el bienestar durante el envejecimiento. El envejecimiento en el lugar de residencia se refiere al deseo de las personas mayores de permanecer en sus propios hogares y comunidades a medida que envejecen, en lugar de trasladarse a entornos institucionalizados. Aquí tienes una descripción de cómo el impulso hacia el envejecimiento en el lugar de residencia influye en los servicios sociales innovadores para el bienestar durante el envejecimiento:

5.1. Modificación del Hogar y Accesibilidad: Los servicios sociales innovadores reconocen la importancia de crear entornos de vida accesibles y adecuados para la edad. Proporcionan asistencia para la modificación del hogar, incluida la instalación de rampas, barras de agarre, elevadores de escaleras y otras características de accesibilidad. Estos servicios aseguran que las personas mayores puedan moverse por sus hogares de manera segura, promoviendo la independencia y reduciendo el riesgo de caídas o accidentes.



5.2. Atención Personalizada en el Hogar: Los servicios sociales dirigidos al envejecimiento en el lugar de residencia ofrecen opciones de atención personalizada que llevan los servicios de atención médica y de apoyo directamente a los hogares de las personas mayores. Esto puede incluir servicios de atención médica domiciliaria, cuidados de enfermería, terapias de rehabilitación y cuidados paliativos. Al proporcionar una atención integral en la comodidad de sus propios hogares, estos servicios permiten que las personas mayores mantengan su independencia y reciban cuidados adaptados a sus necesidades específicas.

5.3. Integración Tecnológica: Los servicios sociales innovadores aprovechan la tecnología para apoyar el envejecimiento en el lugar de residencia. Integran dispositivos domésticos inteligentes, sensores portátiles, plataformas de telemedicina y sistemas de monitoreo remoto para mejorar la seguridad, facilitar las consultas médicas remotas y permitir el monitoreo de las condiciones de salud a distancia. Estas tecnologías ayudan a las personas mayores a mantenerse conectadas, acceder a la atención médica y recibir apoyo mientras envejecen en sus propios hogares.

5.4. Redes de Apoyo Comunitario: Los servicios sociales para el envejecimiento en el lugar de residencia fomentan redes de apoyo comunitario que proporcionan interacción social, asistencia y compañía para las personas mayores. Establecen programas comunitarios, redes de voluntarios y sistemas de apoyo vecinal para abordar el aislamiento social y promover un sentido de pertenencia dentro de la comunidad. Estas redes facilitan el compromiso, las conexiones sociales y el apoyo para las personas mayores que eligen envejecer en el lugar de residencia.

5.5. Coordinación de Servicios: Los servicios sociales innovadores desempeñan un papel vital en la coordinación y organización de diversos servicios de apoyo para las personas mayores que envejecen en el lugar de residencia. Establecen redes y colaboraciones con proveedores de atención médica, agencias de cuidado domiciliario, servicios de transporte y organizaciones comunitarias para garantizar el acceso sin problemas a los recursos necesarios. Estos servicios centralizan la coordinación de la atención, facilitando que las personas mayores naveguen por el sistema de atención médica y accedan al apoyo que necesitan.

5.6. Empoderamiento y Autogestión: Los servicios sociales para el envejecimiento en el lugar de residencia empoderan a las personas mayores para que tomen un papel activo en su propio bienestar y gestión del cuidado. Proporcionan educación, recursos y herramientas para apoyar la



autogestión de enfermedades, la adherencia a la medicación y las elecciones de estilo de vida. Estos servicios fomentan la autoeficacia y equipan a las personas mayores con el conocimiento y las habilidades para mantener su salud e independencia en el hogar.

5.7. Bienestar Emocional y Social: Los servicios sociales innovadores reconocen la importancia de abordar el bienestar emocional y social de las personas mayores que envejecen en el lugar de residencia. Proporcionan servicios de asesoramiento, apoyo en salud mental y programas de participación social para combatir la soledad, la depresión y el aislamiento. Al centrarse en el bienestar holístico, estos servicios mejoran la calidad de vida general de las personas mayores que eligen envejecer en el lugar de residencia.

La demanda de envejecer en casa ha impulsado el desarrollo de servicios sociales innovadores que dan prioridad a las preferencias individuales, apoyan la independencia y proporcionan una atención integral en el entorno familiar del hogar. Al adaptar los servicios a las necesidades específicas de las personas mayores y a su deseo de envejecer en casa, estos servicios sociales contribuyen al bienestar, la autonomía y la dignidad de las personas mayores en su proceso de envejecimiento.

6. Consideraciones financieras

El impulso de la demanda por consideraciones financieras tiene una influencia significativa en los servicios sociales innovadores para el bienestar durante el envejecimiento. A medida que los costos de atención médica y cuidado a largo plazo continúan aumentando, las personas mayores y sus familias buscan soluciones asequibles y sostenibles para apoyar su bienestar. Aquí tienes una descripción de cómo el impulso de la demanda por consideraciones financieras influye en los servicios sociales innovadores para el bienestar durante el envejecimiento:

6.1 Modelos de Cuidado Rentables: Los servicios sociales innovadores para el bienestar durante el envejecimiento se centran en desarrollar modelos de cuidado rentables que maximicen el valor y la calidad de los servicios mientras minimizan los gastos. Estos modelos pueden incluir atención preventiva, coordinación de cuidados, servicios de telemedicina y programas de apoyo comunitario. Al priorizar la rentabilidad, estos servicios tienen como objetivo ofrecer atención de alta calidad dentro de los límites presupuestarios.



6.2 Utilización de Recursos: Los servicios sociales para el bienestar durante el envejecimiento enfatizan la utilización eficiente de los recursos, tanto financieros como humanos. Trabajan para simplificar procesos, eliminar redundancias y optimizar la prestación de servicios para lograr ahorros de costos. Al maximizar el uso de los recursos disponibles, estos servicios pueden ofrecer opciones asequibles manteniendo el nivel deseado de atención y apoyo para las personas mayores.

6.3 Planificación Financiera y Asistencia: Los servicios sociales innovadores brindan orientación y asistencia en planificación financiera a las personas mayores y sus familias. Ofrecen información sobre recursos financieros, programas de asistencia gubernamental, seguros de cuidado a largo plazo y planificación para la jubilación. Al ayudar a las personas mayores a navegar el complejo panorama financiero, estos servicios buscan garantizar la estabilidad financiera y reducir la carga de los gastos en atención médica.

6.4 Colaboración con Pagadores y Aseguradoras: Los servicios sociales colaboran con pagadores, aseguradoras y proveedores de atención médica para desarrollar modelos de reembolso innovadores y mecanismos de financiación. Esta colaboración puede implicar negociar tarifas favorables, explorar acuerdos de pago por paquete o abogar por la cobertura de servicios específicos. Al trabajar juntos, estos actores pueden alinear las consideraciones financieras con la prestación de servicios sociales integrales y asequibles.

6.5 Vivienda Accesible y Asequible: Los servicios sociales reconocen la importancia de opciones de vivienda accesibles y asequibles para las personas mayores. Colaboran con agencias de vivienda, desarrolladores y organizaciones comunitarias para promover la disponibilidad de unidades de vivienda asequibles que satisfagan las necesidades específicas de las personas mayores. Al abordar la asequibilidad de la vivienda, los servicios sociales contribuyen al bienestar financiero general de las personas mayores y su capacidad para envejecer cómodamente.

6.6 Asesoramiento Financiero de Apoyo: Los servicios sociales innovadores ofrecen asesoramiento financiero y asistencia para ayudar a las personas mayores a gestionar sus recursos financieros de manera efectiva. Proporcionan orientación sobre presupuesto, gestión de deudas y acceso a beneficios financieros disponibles. Al equipar a las personas



mayores con conocimientos y herramientas financieras, estos servicios las empoderan para tomar decisiones informadas y enfrentar posibles desafíos financieros.

6.7 Aprovechamiento de la Tecnología para Ahorrar Costos: Los servicios sociales aprovechan la tecnología para lograr ahorros de costos y aumentar la eficiencia. Esto puede implicar el uso de registros médicos electrónicos, plataformas de telemedicina y herramientas de comunicación digital para simplificar los procesos administrativos y reducir los costos operativos. Al adoptar la tecnología, los servicios sociales pueden asignar más recursos a la atención directa y el apoyo para las personas mayores.

6.8 Apoyo Basado en la Comunidad: Los servicios sociales priorizan los sistemas de apoyo comunitario que aprovechan los recursos existentes y los activos comunitarios. Al aprovechar las redes comunitarias, las organizaciones de voluntarios y las colaboraciones locales, estos servicios pueden proporcionar servicios de apoyo rentables que complementen los sistemas formales de atención médica y social. Este enfoque basado en la comunidad reduce la dependencia de los costosos cuidados institucionalizados y mejora la asequibilidad de los servicios para el buen envejecimiento.

La demanda de consideraciones financieras impulsa a los servicios sociales innovadores a desarrollar modelos sostenibles y rentables que garanticen el acceso a una atención y un apoyo de alta calidad para los adultos mayores. Al abordar las preocupaciones financieras y aprovechar los recursos disponibles, estos servicios se esfuerzan por hacer que los servicios para el buen envejecimiento sean asequibles, equitativos y financieramente viables para los adultos mayores y sus familias.

7 Colaboración y asociaciones

El impulso de la colaboración y las asociaciones tiene una influencia significativa en los servicios sociales innovadores para el bienestar durante el envejecimiento. Reconociendo que abordar las complejas necesidades de las personas mayores requiere esfuerzos colectivos, los proveedores de servicios sociales, las agencias gubernamentales, las organizaciones de atención médica, los grupos comunitarios y las empresas de tecnología colaboran para desarrollar soluciones integrales y efectivas. Aquí tienes una descripción de cómo el impulso de la colaboración y las asociaciones influye en los servicios sociales innovadores para el bienestar durante el envejecimiento:



7.1. Enfoque Holístico: La colaboración y las asociaciones permiten un enfoque holístico para el bienestar durante el envejecimiento. Los interesados de diversos sectores se unen para compartir experiencia, recursos y conocimientos, lo que lleva al desarrollo de servicios sociales integrales que abordan el bienestar físico, mental, social y emocional de las personas mayores. Este enfoque colaborativo garantiza que las personas mayores reciban atención integrada y coordinada, mejorando su calidad de vida general.

7.2. Agrupación de Recursos: Los esfuerzos colaborativos permiten la agrupación de recursos, incluidos recursos financieros, tecnológicos y humanos. Al aprovechar las fortalezas y capacidades de múltiples organizaciones, los servicios sociales pueden superar limitaciones individuales y ofrecer soluciones más impactantes. Esta agrupación de recursos permite el desarrollo e implementación de programas e iniciativas innovadoras que no habrían sido posibles de manera individual.

7.3. Compartir Conocimientos y Mejores Prácticas: La colaboración y las asociaciones facilitan el intercambio de conocimientos y las mejores prácticas entre los interesados. Las organizaciones con experiencia en diferentes áreas pueden compartir ideas, hallazgos de investigación y estrategias exitosas, acelerando el desarrollo e implementación de servicios sociales innovadores. Esta colaboración garantiza que los servicios estén basados en evidencia, sean efectivos y se mejoren continuamente en función del aprendizaje compartido.

7.4. Prestación Integral de Servicios: La colaboración permite que los servicios sociales brinden atención y apoyo integral al abordar múltiples dimensiones del bienestar durante el envejecimiento. Los proveedores de atención médica, las agencias de servicios sociales y las organizaciones comunitarias trabajan juntos para proporcionar un continuo de atención que incluye atención médica, servicios preventivos, participación social, apoyo a la vivienda, transporte y otros servicios esenciales. Este enfoque integral garantiza que las personas mayores reciban un apoyo holístico para abordar sus diversas necesidades.

7.5. Aprovechamiento de Avances Tecnológicos: La colaboración y las asociaciones con empresas de tecnología fomentan la integración de tecnologías innovadoras en los servicios sociales. Al colaborar con empresas tecnológicas, los proveedores de servicios sociales pueden acceder a tecnologías de vanguardia, como plataformas de telemedicina, dispositivos de monitoreo remoto y tecnologías de asistencia. Estas asociaciones permiten el desarrollo de soluciones



tecnológicamente avanzadas que mejoran la calidad y accesibilidad de los servicios para el bienestar durante el envejecimiento.

7.6. Influencia en la Defensa y Política: La colaboración y las asociaciones fortalecen la voz colectiva de los interesados, lo que les permite abogar por cambios políticos y asignación de recursos que respalden iniciativas para el bienestar durante el envejecimiento. Al trabajar juntos, las organizaciones pueden abogar por políticas que promuevan el envejecimiento saludable, aumenten la financiación para servicios sociales y creen entornos de apoyo para las personas mayores. Esta influencia en la defensa y política impulsa cambios sistémicos que benefician el bienestar de las personas mayores a un nivel más amplio.

7.7. Escalabilidad y Sostenibilidad: La colaboración y las asociaciones aumentan la escalabilidad y sostenibilidad de los servicios sociales innovadores. Al agrupar recursos, compartir experiencia y establecer redes, los proveedores de servicios sociales pueden expandir su alcance, atender a poblaciones más grandes y mantener servicios a largo plazo. Los esfuerzos colaborativos permiten compartir costos, riesgos y responsabilidades, asegurando que los servicios sociales innovadores puedan implementarse y mantenerse de manera efectiva.

El motor de la colaboración y las asociaciones reúne a diversas partes interesadas para crear servicios sociales innovadores que sean integrales, ampliables y sostenibles. Al fomentar la colaboración, las organizaciones pueden aprovechar las fortalezas, los conocimientos y los recursos colectivos para desarrollar soluciones eficaces que mejoren el bienestar y la calidad de vida de los adultos mayores.

8. Diversidad cultural e inclusión

El motor de la diversidad cultural y la inclusión desempeña un papel crucial a la hora de influir en los servicios sociales innovadores para el buen envejecimiento. Reconocer y abordar los diversos orígenes culturales, valores y preferencias de los adultos mayores es esencial para proporcionar una atención inclusiva y equitativa. A continuación se describe cómo el motor de la diversidad cultural y la inclusión influye en los servicios sociales innovadores para el envejecimiento saludable:

1. Atención culturalmente sensible: Los servicios sociales innovadores dan prioridad a la prestación de una atención culturalmente sensible que respete y responda a las necesidades y los valores únicos de los adultos mayores de diferentes orígenes culturales. Desarrollan programas,



intervenciones y recursos que tienen en cuenta las creencias culturales, las tradiciones, los idiomas y las preferencias dietéticas. Al adaptar los servicios a contextos culturales específicos, los servicios sociales garantizan que los adultos mayores reciban una atención respetuosa, inclusiva y eficaz.

2. Servicios multilingües: Al reconocer la diversidad lingüística de los adultos mayores, los servicios sociales innovadores brindan apoyo multilingüe para garantizar una comunicación eficaz. Emplean personal o utilizan servicios de traducción para ofrecer información, instrucciones y consultas en el idioma preferido de los adultos mayores. Al superar las barreras lingüísticas, los servicios sociales promueven una mejor comprensión, compromiso y acceso a la atención para poblaciones diversas.

3. Personal culturalmente diverso: Los servicios sociales para el buen envejecimiento procuran activamente contar con un personal diverso que refleje las comunidades a las que atienden. Al emplear personal de diferentes orígenes culturales y experiencias, estos servicios pueden brindar atención culturalmente congruente, generar confianza y facilitar la comunicación eficaz con los adultos mayores. El personal culturalmente diverso puede comprender mejor las necesidades, valores y perspectivas únicas de los adultos mayores, fomentando un entorno más inclusivo y acogedor.

4. Programación culturalmente relevante: Los servicios sociales innovadores desarrollan una programación culturalmente relevante que se ajusta a los intereses, las preferencias y las tradiciones culturales de los adultos mayores. Incorporan actividades, eventos y servicios que celebran la diversidad, honran las prácticas culturales y promueven el compromiso social. Al ofrecer programas que resuenan con diferentes orígenes culturales, los servicios sociales crean espacios inclusivos que fomentan un sentido de pertenencia y bienestar.

5. Colaboración con organizaciones comunitarias: Los servicios sociales colaboran con organizaciones comunitarias y asociaciones culturales para mejorar la diversidad cultural y la inclusión en las iniciativas de bienestar. Al asociarse con organizaciones que representan a comunidades culturales específicas, los servicios sociales obtienen información, implican a los líderes comunitarios y aprovechan los recursos existentes. Estas colaboraciones ayudan a adaptar los servicios a las necesidades únicas de grupos culturales específicos y garantizan que los adultos mayores reciban atención y apoyo culturalmente apropiados.

6. Formación en competencia cultural: Los servicios sociales dan prioridad a la formación en competencia cultural de su personal para mejorar su comprensión y conciencia de las diversas perspectivas culturales. Los programas de formación proporcionan conocimientos sobre creencias, prácticas y estilos de comunicación culturales, lo que permite al personal prestar una atención más sensible y eficaz desde el punto de vista cultural. Al invertir en formación sobre competencia cultural, los servicios sociales se aseguran de que su personal pueda desenvolverse en interacciones interculturales y proporcionar una atención inclusiva.

7. Abordar las disparidades sanitarias: Los servicios sociales innovadores abordan las disparidades de salud entre los adultos mayores culturalmente diversos centrándose en el acceso equitativo a la atención y los recursos. Identifican y abordan los obstáculos al acceso a la atención sanitaria, como las barreras lingüísticas, los prejuicios culturales y las desigualdades sistémicas. Al trabajar activamente para reducir las disparidades sanitarias, los servicios sociales promueven la igualdad de oportunidades para envejecer bien en poblaciones culturales diversas.

Al incorporar la diversidad cultural y la inclusión en sus prácticas, los servicios sociales innovadores garantizan que los adultos mayores de diferentes orígenes culturales reciban una atención centrada en la persona, respetuosa y eficaz. Al reconocer y valorar la diversidad cultural, estos servicios crean entornos que celebran las identidades únicas de los adultos mayores, fomentan la confianza y promueven el bienestar y la calidad de vida para todos.

9. Investigación y prácticas basadas en pruebas

El impulso de la investigación y las prácticas basadas en evidencia tiene una influencia significativa en los servicios sociales innovadores para el bienestar durante el envejecimiento. Se enfatiza la importancia de utilizar la investigación científica, datos y evidencia para informar el diseño e implementación de servicios sociales efectivos. Aquí tienes una descripción de cómo el impulso de la investigación y las prácticas basadas en evidencia influyen en los servicios sociales innovadores para el bienestar durante el envejecimiento:

9.1. Intervenciones basadas en evidencia: Los servicios sociales innovadores para el bienestar durante el envejecimiento se basan en intervenciones basadas en evidencia. Se apoyan en estudios de investigación, ensayos clínicos y mejores prácticas para identificar intervenciones que han demostrado resultados positivos en la promoción del bienestar durante el envejecimiento.



Al utilizar enfoques basados en evidencia, los servicios sociales garantizan que sus intervenciones sean efectivas, seguras y adaptadas a las necesidades específicas de las personas mayores.

9.2. Evaluación de resultados: Los servicios sociales integran la evaluación de resultados en sus prácticas para evaluar la efectividad de las intervenciones y medir su impacto en el bienestar de las personas mayores. Recopilan datos, miden resultados y evalúan el éxito de sus programas en la consecución de los resultados deseados. Este proceso de evaluación permite una mejora continua, el perfeccionamiento de los servicios y la identificación de estrategias que ofrecen los mejores resultados.

9.3. Colaboración con investigadores: Los servicios sociales colaboran con investigadores, académicos e instituciones de investigación para avanzar en el conocimiento en el campo del bienestar durante el envejecimiento. Estas colaboraciones implican proyectos de investigación conjuntos, intercambio de datos y hallazgos, y participación en redes de investigación. Al asociarse con investigadores, los servicios sociales pueden contribuir a la base de evidencia, obtener acceso a investigaciones de vanguardia e incorporar los últimos avances científicos en sus prácticas.

9.4. Desarrollo de mejores prácticas: El impulso de la investigación y las prácticas basadas en evidencia impulsa el desarrollo de mejores prácticas en los servicios sociales para el bienestar durante el envejecimiento. A través de una evaluación rigurosa y análisis de los hallazgos de investigación, los servicios sociales identifican intervenciones y enfoques que consistentemente producen resultados positivos. Estas mejores prácticas sirven como guía para la prestación de servicios, el desarrollo de programas y la formulación de políticas, asegurando que los servicios sociales se basen en las estrategias más efectivas.

9.5. Aprendizaje y mejora continua: Los servicios sociales innovadores adoptan una cultura de aprendizaje y mejora continua. Se mantienen actualizados sobre las últimas investigaciones, asisten a conferencias y participan en el desarrollo profesional para mejorar sus conocimientos y habilidades. Al integrar nuevos hallazgos de investigación y enfoques basados en evidencia en sus prácticas, los servicios sociales pueden adaptarse y evolucionar para ofrecer los servicios más efectivos e impactantes a las personas mayores.

9.6. Integración investigación-práctica: El impulso de la investigación y las prácticas basadas en evidencia promueve la integración de los hallazgos de investigación en la práctica diaria. Los servicios sociales se esfuerzan por cerrar la brecha entre la investigación y la práctica mediante la



difusión de los hallazgos de investigación a los profesionales, el desarrollo de pautas de práctica basadas en evidencia y la promoción de la colaboración entre investigadores y proveedores de servicios. Esta integración asegura que los conocimientos de la investigación se traduzcan en aplicaciones prácticas, mejorando la calidad y efectividad de los servicios sociales.

9.7. Toma de decisiones basada en datos: La investigación y las prácticas basadas en evidencia enfatizan la toma de decisiones basada en datos en los servicios sociales para el bienestar durante el envejecimiento. Los servicios sociales recopilan y analizan datos sobre las necesidades, resultados y experiencias de las personas mayores para informar la toma de decisiones y la planificación de servicios. Al utilizar datos, los servicios sociales pueden identificar tendencias, evaluar la efectividad del servicio y asignar recursos de manera que maximicen el impacto y satisfagan las necesidades en evolución de las personas mayores.

Al adoptar la investigación y las prácticas basadas en pruebas, los servicios sociales innovadores garantizan que sus intervenciones se basen en pruebas científicas sólidas y ofrezcan beneficios cuantificables a los adultos mayores. Este motor promueve una cultura de aprendizaje, colaboración y mejora continua, lo que conduce al desarrollo de servicios sociales eficaces, centrados en la persona e impactantes para el buen envejecimiento.

Servicios sociales innovadores para promover el envejecimiento saludable

Estos innovadores servicios sociales para promover el envejecimiento saludable abarcan una amplia gama de enfoques para abordar las diversas necesidades de los adultos mayores. He aquí un desglose de cada servicio:

1. Comunidades Virtuales: Plataformas en línea o redes sociales diseñadas específicamente para adultos mayores para conectarse, compartir experiencias y participar en diversas actividades.
2. Programas Intergeneracionales: Facilitar la interacción entre adultos mayores y generaciones más jóvenes a través de programas de mentoría, experiencias de aprendizaje compartidas o proyectos colaborativos.



3. Apoyo para Envejecer en el Lugar: Ofrecer servicios de apoyo integral para permitir que los adultos mayores envejeczan cómodamente en sus propios hogares, incluida la asistencia para la modificación del hogar y la coordinación de servicios de atención médica domiciliaria.
4. Monitoreo de Salud Personalizado: Utilizar tecnologías innovadoras para monitorear continuamente la salud, como dispositivos portátiles y telemedicina, para permitir la detección temprana de problemas de salud.
5. Redes de Voluntariado: Establecer redes de voluntariado para que los adultos mayores contribuyan con sus habilidades y experiencia a proyectos comunitarios o causas benéficas.
6. Programas de Bienestar y Acondicionamiento Físico: Desarrollar programas adaptados que se centren en mantener la salud física, la función cognitiva y el bienestar emocional a través de clases de ejercicio, sesiones de atención plena y asesoramiento nutricional.
7. Soluciones de Transporte: Implementar servicios de transporte adaptados a las necesidades de los adultos mayores, garantizando accesibilidad y comodidad.
8. Oportunidades de Aprendizaje Permanente: Ofrecer programas y cursos de aprendizaje permanente que cubran diversos temas para promover el aprendizaje continuo y la interacción social.
9. Servicios de Apoyo para Cuidadores: Proporcionar servicios de apoyo integral para cuidadores familiares, incluido el cuidado temporal, asesoramiento y acceso a recursos.
10. Apoyo para la Salud Mental y Emocional: Establecer líneas de ayuda, servicios de asesoramiento y grupos de apoyo dedicados a abordar la salud mental y el bienestar emocional de los adultos mayores.

Estos innovadores servicios sociales reconocen la importancia del cuidado holístico y la participación social en la promoción del bienestar al envejecer, con el objetivo de mejorar la calidad de vida en general de los adultos mayores.

Recuerde que estos son sólo algunos ejemplos, y que las posibilidades de servicios sociales innovadores para el envejecimiento saludable son enormes. Adáptelos a las necesidades y preferencias específicas de las personas mayores de su comunidad para obtener los mejores resultados.



Un posible ejemplo de servicio social innovador para el bienestar impulsado por programas de bienestar y ejercicio es un "Centro de bienestar para el envejecimiento activo". Este programa crea un centro comunitario vibrante e inclusivo que ofrece una variedad de actividades de bienestar y fitness diseñadas específicamente para los adultos mayores. Funciona así:

1. Diseño de las Instalaciones: El Centro de Bienestar está diseñado para ser amigable para todas las edades, con entradas accesibles, espacios bien iluminados y áreas de descanso cómodas. Incorpora tanto espacios interiores como exteriores para acomodar una variedad de actividades y preferencias. El centro incluye salas de ejercicio, áreas para actividades grupales, jardines, senderos para caminar y espacios de relajación.

2. Programas de Acondicionamiento Físico: El Centro de Bienestar ofrece una amplia gama de programas de acondicionamiento físico adaptados a las necesidades y habilidades de los adultos mayores. Estos programas incluyen clases de ejercicio en grupo, como yoga, tai chi, entrenamiento de fuerza y aeróbicos de bajo impacto. Instructores certificados dirigen las clases, garantizando la seguridad y la forma adecuada. Los programas son adaptables para acomodar a participantes con diferentes niveles de condición física y movilidad.

3. Talleres de Bienestar: El Centro de Bienestar organiza talleres regulares de bienestar que cubren varios aspectos del bienestar, como nutrición, manejo del estrés, atención plena y envejecimiento saludable. Expertos y profesionales de campos relevantes facilitan estos talleres, proporcionando a los participantes información basada en evidencia y consejos prácticos para mantener un estilo de vida saludable.

4. Planes de Bienestar Personalizados: Cada participante en el Centro de Bienestar recibe un plan de bienestar personalizado basado en sus objetivos, preferencias y condiciones de salud. Entrenadores de bienestar capacitados o profesionales de la salud realizan evaluaciones y trabajan en colaboración con los participantes para desarrollar planes personalizados que abarquen la actividad física, la nutrición, la participación social y el bienestar mental. Estos planes sirven como una guía para orientar a los participantes en su camino hacia el bienestar.

5. Integración de Tecnología: El Centro de Bienestar aprovecha la tecnología para mejorar la experiencia de bienestar de los adultos mayores. Proporciona dispositivos de seguimiento de la actividad física o dispositivos portátiles que ayudan a los participantes a monitorear su actividad física, seguir su progreso y establecer metas. El centro también ofrece plataformas en línea o

aplicaciones móviles para acceder a recursos, conectarse con otros participantes y recibir orientación o apoyo virtual.

6. Conexión Social y Participación: El Centro de Bienestar enfatiza la conexión social y la participación como componentes integrales del bienestar al envejecer. Organiza actividades sociales, salidas grupales y eventos intergeneracionales para fomentar un sentido de pertenencia y compañerismo. Estas actividades pueden incluir discusiones grupales, clubes de pasatiempos, celebraciones culturales y oportunidades de voluntariado que animen a los participantes a conectarse, aprender unos de otros y participar activamente en la comunidad.

7. Colaboraciones y Asociaciones: El Centro de Bienestar forma colaboraciones con proveedores de atención médica locales, centros de acondicionamiento físico, organizaciones comunitarias y expertos en bienestar. Estas colaboraciones permiten el acceso a una gama más amplia de recursos, experiencia y servicios especializados. Por ejemplo, las asociaciones con proveedores de atención médica pueden facilitar exámenes de salud, apoyo para el manejo de enfermedades crónicas o consultas con profesionales de la salud.

8. Monitoreo del Progreso Basado en Datos: El Centro de Bienestar emplea un monitoreo basado en datos para rastrear el progreso de los participantes y evaluar la efectividad del programa. Recopila datos sobre la participación de los participantes, los niveles de condición física y la satisfacción. Esta información ayuda a refinar los programas, identificar áreas de mejora y garantizar que los servicios proporcionados se alineen con las necesidades en evolución de los participantes. Al ofrecer una amplia gama de programas de bienestar y forma física en un entorno centrado en la comunidad, el Centro de Bienestar para el Envejecimiento Activo promueve la salud física, el bienestar mental, la conexión social y la calidad de vida en general de las personas mayores. Reconoce la importancia de los enfoques personalizados, la integración de la tecnología y las asociaciones de colaboración para prestar servicios sociales innovadores que apoyen el envejecimiento saludable.

Un ejemplo potencial de servicio social innovador para el bienestar impulsado por el acceso a la información y los servicios es un **"Centro de Recursos e Información para Mayores"**. Este programa establece un eje centralizado que proporciona a las personas mayores un fácil acceso a información completa, recursos y servicios para apoyar su bienestar. Funciona de la siguiente manera:

1. Centro de Información: El Centro de Recursos e Información para Personas Mayores sirve como un centro de información integral para envejecer bien. Ofrece un sitio web fácil de usar, una línea directa dedicada y un lugar físico donde los adultos mayores pueden acceder a una amplia gama de recursos. El centro cuenta con personal capacitado que conoce los temas relacionados con el envejecimiento y puede brindar asistencia personalizada.

2. Directorio de Recursos Integral: El centro mantiene un directorio de recursos actualizado y completo que incluye información sobre proveedores de atención médica locales, agencias de servicios sociales, grupos de apoyo, centros para personas mayores, actividades recreativas, asistencia legal y financiera, y otros servicios relevantes. El directorio es fácilmente accesible en línea y está categorizado por tema, lo que facilita que los adultos mayores naveguen y encuentren los recursos que necesitan.

3. Asistencia Personalizada: El centro ofrece asistencia personalizada a los adultos mayores que puedan necesitar orientación para navegar por los servicios y recursos disponibles. Los miembros del personal capacitados brindan consultas individuales, ya sea en persona o por teléfono, para ayudar a los adultos mayores a identificar sus necesidades, explorar las opciones disponibles y tomar decisiones informadas. Ofrecen orientación sobre temas como opciones de atención médica, Medicare y Medicaid, alternativas de vivienda y planificación de atención a largo plazo.

4. Talleres y Programas Educativos: El centro organiza talleres y programas educativos sobre diversos temas relevantes para envejecer bien. Estas sesiones cubren áreas como promoción de la salud, planificación financiera, derechos legales, apoyo al cuidador y alfabetización tecnológica. Los programas están diseñados para capacitar a los adultos mayores con conocimientos y habilidades para tomar decisiones informadas sobre su bienestar.

5. Acceso y Capacitación en Tecnología: Reconociendo la importancia de la alfabetización digital y la tecnología para acceder a la información y los servicios, el centro proporciona acceso y capacitación en tecnología. Ofrece estaciones de trabajo con computadoras, acceso a internet y apoyo para que los adultos mayores aprendan habilidades digitales básicas. Esto les ayuda a acceder a recursos en línea, comunicarse con proveedores de atención médica y conectarse con familiares y amigos.

6. Asociaciones con Proveedores de Servicios: El centro establece asociaciones con proveedores de servicios locales, incluidas organizaciones de atención médica, agencias gubernamentales, organizaciones sin fines de lucro y grupos comunitarios. Estas asociaciones permiten referencias sin problemas y coordinación de servicios. Los proveedores de servicios comparten información con el centro, asegurando que el directorio de recursos permanezca completo y actualizado.

7. Divulgación y Participación Comunitaria: El centro participa activamente en esfuerzos de divulgación comunitaria para crear conciencia sobre los recursos y servicios disponibles. Colabora con centros comunitarios, comunidades de vida para personas mayores y otras organizaciones para llevar a cabo sesiones informativas, ferias de salud y talleres. Estos esfuerzos de divulgación aseguran que los adultos mayores, especialmente aquellos que pueden estar aislados o tienen acceso limitado a la información, estén al tanto de los servicios del centro.

8. Enfoque Multilingüe y Culturalmente Sensible: Reconociendo las diversas necesidades de los adultos mayores, el centro adopta un enfoque multilingüe y culturalmente sensible. Proporciona apoyo y recursos lingüísticos en diferentes idiomas hablados comúnmente dentro de la comunidad. Los miembros del personal están capacitados para ser culturalmente competentes y respetuosos de las diversas prácticas y creencias culturales.

Al ofrecer una fuente centralizada de información, recursos y asistencia personalizada, el Centro de Recursos e Información para Mayores mejora el acceso a servicios vitales para las personas mayores. Capacita a las personas mayores para tomar decisiones informadas sobre su bienestar, conectarse con los servicios apropiados y navegar por las complejidades del envejecimiento. El enfoque del centro en la accesibilidad, la asistencia personalizada y las asociaciones comunitarias impulsa su capacidad para proporcionar servicios sociales innovadores para el envejecimiento saludable.

Un ejemplo potencial de servicio social innovador para el bienestar impulsado por la telemedicina y el telecontrol es un "**Programa de seguimiento y atención sanitaria a distancia**". Este programa utiliza tecnología avanzada para ofrecer servicios de seguimiento en tiempo real y atención sanitaria virtual a personas mayores en la comodidad de su hogar.

Funciona así:

1. Dispositivos de Monitoreo de Salud Remotos: Los participantes del programa reciben dispositivos de monitoreo de salud remotos como sensores portátiles, dispositivos inteligentes para

el hogar y monitores de signos vitales. Estos dispositivos recopilan y transmiten datos relacionados con la salud, incluyendo signos vitales, niveles de actividad, adherencia a medicamentos y patrones de sueño, a una plataforma digital segura.

2. Consultas de Salud Virtuales: El programa ofrece consultas de salud virtuales realizadas por profesionales de la salud a través de videollamadas o plataformas de teleconferencia. Los adultos mayores pueden programar citas con médicos, enfermeras o especialistas para chequeos de rutina, revisiones de medicamentos, manejo de enfermedades crónicas o apoyo en salud mental. Las consultas permiten una evaluación, diagnóstico y recomendaciones de tratamiento en tiempo real.

3. Planes de Cuidado Personalizados: Basándose en los datos recopilados de los dispositivos de monitoreo de salud remotos y las consultas virtuales, los profesionales de la salud crean planes de cuidado personalizados para cada participante. Estos planes pueden incluir ajustes en medicamentos, recomendaciones de estilo de vida, rutinas de ejercicio y orientación dietética. Los planes de cuidado se actualizan regularmente en función del progreso del participante y las cambiantes necesidades de salud.

4. Gestión de Medicación: El programa incorpora funciones de telecontrol para garantizar una correcta gestión de la medicación. Los participantes reciben recordatorios y alertas a través de la plataforma digital, recordándoles que tomen sus medicamentos a tiempo. La plataforma también permite que los profesionales de la salud monitoreen remotamente la adherencia a la medicación e intervengan si surgen problemas.

5. Sistema de Respuesta de Emergencia: Para mejorar la seguridad y brindar tranquilidad, el programa incluye un sistema de respuesta de emergencia. Los participantes tienen acceso a dispositivos portátiles o botones de emergencia que los conectan a un centro de respuesta 24/7. En caso de emergencias, como caídas o problemas de salud repentinos, los participantes pueden obtener rápidamente asistencia y atención médica.

6. Educación en Bienestar y Apoyo Remoto: El programa proporciona educación en bienestar y apoyo remoto para ayudar a los participantes a gestionar proactivamente su salud. Esto puede incluir talleres virtuales, seminarios web o materiales educativos sobre temas como el envejecimiento saludable, el manejo de enfermedades crónicas, el bienestar mental y la atención



preventiva. Los participantes también pueden participar en grupos de apoyo virtuales o comunidades en línea para conectarse con otros y compartir experiencias.

7. Análisis de Datos y Analítica Predictiva: El programa utiliza análisis de datos y analítica predictiva para identificar tendencias, detectar posibles riesgos para la salud y proporcionar intervenciones proactivas. Algoritmos avanzados analizan los datos recopilados para identificar patrones y anomalías, lo que permite a los profesionales de la salud intervenir temprano y prevenir complicaciones. Este enfoque basado en datos mejora la precisión de los diagnósticos, mejora los resultados del tratamiento y promueve la atención preventiva.

8. Red de Cuidado Colaborativo: El programa fomenta la colaboración entre profesionales de la salud, cuidadores y familiares a través de una plataforma de comunicación segura. Esta red permite compartir información de manera fluida, coordinar la atención y involucrar a las redes de apoyo en el bienestar del adulto mayor. Garantiza un enfoque holístico y facilita la comunicación efectiva entre todas las partes interesadas involucradas en el cuidado del participante.

Gracias a las tecnologías de telemedicina y telecontrol, el Programa de Vigilancia y Atención Sanitaria Remotas permite a las personas mayores recibir servicios sanitarios oportunos, personalizados y cómodos desde la comodidad de su hogar. Este innovador servicio social mejora el acceso a la asistencia sanitaria, fomenta la gestión proactiva de la salud y mejora el bienestar general de las personas mayores a medida que envejecen.

Un posible ejemplo de servicio social innovador para el envejecimiento saludable centrado en la independencia y la autonomía es un "**Programa de capacitación a través de la tecnología**". El objetivo de este programa es mejorar la independencia y autonomía de las personas mayores ofreciéndoles formación, recursos y apoyo para utilizar la tecnología con eficacia.

Funciona así:

1. Entrenamiento en Tecnología: El programa ofrece sesiones de entrenamiento en tecnología diseñadas específicamente para adultos mayores. Instructores capacitados brindan orientación paso a paso sobre cómo usar teléfonos inteligentes, tabletas, computadoras y otros dispositivos. El entrenamiento cubre temas como la operación básica de dispositivos, navegación por internet, comunicación por correo electrónico, redes sociales, compras en línea y acceso a servicios digitales.



2. Evaluaciones de Tecnología Personalizadas: Cada participante se somete a una evaluación personalizada de tecnología para identificar sus necesidades, metas e intereses específicos. La evaluación ayuda a determinar los dispositivos, aplicaciones y software más adecuados para apoyar su independencia y autonomía. También tiene en cuenta cualquier limitación física o cognitiva y sugiere tecnologías de asistencia apropiadas, como el reconocimiento de voz o las características de accesibilidad.

3. Soluciones de Tecnología de Asistencia: El programa explora y proporciona acceso a tecnologías de asistencia que satisfacen las necesidades únicas de los adultos mayores. Estas pueden incluir asistentes activados por voz, dispositivos inteligentes para el hogar, recordatorios de medicamentos, sistemas de detección de caídas o dispositivos portátiles con capacidades de monitoreo de salud. Las tecnologías de asistencia empoderan a los adultos mayores para manejar sus actividades diarias, mantenerse conectados y conservar su independencia.

4. Aplicaciones y Herramientas Personalizadas: El programa colabora con desarrolladores de aplicaciones y empresas de tecnología para crear aplicaciones y herramientas personalizadas que aborden los desafíos específicos enfrentados por los adultos mayores. Estas aplicaciones pueden incluir rastreadores de gestión de medicamentos, recordatorios de citas, ejercicios de estimulación cognitiva, ayudas para la memoria o asistentes personales virtuales. Las aplicaciones están diseñadas con interfaces fáciles de usar y características intuitivas adaptadas a las necesidades de los adultos mayores.

5. Soporte Remoto y Teleasistencia: El programa brinda soporte remoto y teleasistencia a los adultos mayores mientras navegan por la tecnología. Hay líneas de ayuda dedicadas o canales de soporte en línea disponibles para que los participantes busquen ayuda o solucionen cualquier problema tecnológico que encuentren. El personal de soporte remoto puede guiar a los participantes a través de desafíos técnicos, responder preguntas y proporcionar instrucciones paso a paso.

6. Redes de Apoyo entre Pares: El programa facilita la formación de redes de apoyo entre pares donde los adultos mayores pueden conectarse con otros que también están adoptando la tecnología. Estas redes permiten a los participantes compartir experiencias, intercambiar consejos y brindar apoyo mutuo mientras navegan por el mundo digital. Los mentores entre pares, que son



adultos mayores con habilidades tecnológicas, ofrecen orientación y aliento a aquellos que están menos familiarizados con la tecnología.

7. Servicios Digitales Accesibles: El programa colabora con proveedores de servicios y empresas para garantizar que sus servicios digitales sean accesibles para los adultos mayores. Esto puede incluir abogar por diseños de sitios web amigables para la edad, proporcionar retroalimentación sobre la experiencia del usuario o colaborar en el desarrollo de plataformas digitales inclusivas. El programa promueve la importancia de la accesibilidad y la usabilidad para mejorar la experiencia digital de los adultos mayores.

8. Aprendizaje y Compromiso Continuos: El programa fomenta el aprendizaje y el compromiso continuo con la tecnología a través de talleres, seminarios web o plataformas de aprendizaje en línea. Estos recursos ofrecen oportunidades para que los adultos mayores profundicen sus conocimientos, aprendan nuevas habilidades y exploren tecnologías emergentes. El programa también fomenta la participación en comunidades en línea o grupos de interés relacionados con sus pasatiempos, lo que permite a los adultos mayores conectarse, compartir y participar con otros que tengan intereses similares.

Centrándose en la independencia y la autonomía a través de la tecnología, el "**Programa de capacitación a través de la tecnología**" permite a las personas mayores adoptar y aprovechar la tecnología para lograr una mayor autosuficiencia. Les permite conectarse con el mundo digital, acceder a servicios en línea y mantener conexiones sociales, fomentando una sensación de control, independencia y participación activa en sus vidas a medida que envejecen.

Un posible ejemplo de servicio social innovador para envejecer bien impulsado por la modificación del hogar y la accesibilidad es el "**Programa de Hogares Seguros y Accesibles**". El objetivo de este programa es mejorar las condiciones de vida y la seguridad de las personas mayores mediante modificaciones en el hogar y mejoras de la accesibilidad. Funciona de la siguiente manera:

1. Evaluación Domiciliaria: Profesionales capacitados realizan una evaluación exhaustiva de los hogares de los adultos mayores participantes. La evaluación identifica posibles peligros, áreas de mejora y necesidades específicas de accesibilidad. Se tienen en cuenta limitaciones de movilidad, discapacidades sensoriales y desafíos cognitivos para asegurar que las modificaciones se adapten a las necesidades individuales de cada participante.



2. Planes de Modificación Personalizados: Basados en la evaluación domiciliaria, se desarrollan planes de modificación personalizados para cada participante. Estos planes detallan las modificaciones específicas necesarias para mejorar la seguridad, accesibilidad y comodidad dentro del entorno del hogar. Las modificaciones pueden incluir la instalación de barras de agarre, rampas, pasamanos, pisos antideslizantes, puertas más anchas, accesorios ajustables en altura o iluminación mejorada.

3. Servicios de Modificación Domiciliaria: El programa proporciona contratistas profesionales o voluntarios capacitados para llevar a cabo las modificaciones domiciliarias necesarias. Estas personas tienen experiencia en accesibilidad del hogar y técnicas de modificación. Se aseguran de que las modificaciones se implementen de acuerdo con los planes personalizados, priorizando la seguridad, calidad y cumplimiento de los estándares de accesibilidad.

4. Integración de Tecnología de Asistencia: El programa evalúa la necesidad de tecnologías de asistencia dentro del hogar y las incorpora en los planes de modificación. Esto puede incluir la instalación de dispositivos domésticos inteligentes, asistentes activados por voz, sistemas de iluminación o temperatura controlados a distancia, o sistemas de monitoreo del hogar. Las tecnologías de asistencia mejoran la conveniencia, seguridad e independencia para los adultos mayores dentro de sus hogares.

5. Asistencia Financiera y Recursos: El programa ayuda a los participantes a acceder a asistencia financiera y recursos para cubrir los costos de las modificaciones domiciliarias. Esto puede incluir conectar a los participantes con subsidios del gobierno, fuentes de financiamiento comunitarias u organizaciones sin fines de lucro que brindan apoyo financiero para modificaciones de accesibilidad en el hogar. El programa también ayuda a los participantes a navegar opciones de cobertura de seguros o alternativas de financiamiento.

6. Educación y Apoyo: El programa ofrece recursos educativos y apoyo para ayudar a los adultos mayores a comprender los beneficios de las modificaciones domiciliarias y mejoras de accesibilidad. Proporciona orientación sobre cómo mantener un entorno doméstico seguro, prevenir caídas y maximizar la usabilidad de las características modificadas. El programa puede realizar talleres, distribuir materiales informativos u ofrecer consultas individuales para abordar preocupaciones específicas.



7. Compromiso Comunitario: El programa se involucra con la comunidad local, incluyendo voluntarios, empresas y organizaciones, para promover la conciencia y participación en iniciativas de modificación domiciliaria. Puede colaborar con universidades locales, escuelas de oficios o asociaciones profesionales para capacitar a estudiantes o profesionales en modificaciones de accesibilidad del hogar. El programa también establece asociaciones con contratistas, proveedores o fabricantes para acceder a materiales o servicios con descuento.

8. Apoyo a Largo Plazo: El programa asegura apoyo a largo plazo ofreciendo inspecciones domiciliarias periódicas y evaluaciones de seguimiento para abordar cualquier necesidad evolutiva o requisito de mantenimiento. Establece una línea de ayuda o red de apoyo a la que los participantes pueden contactar para obtener asistencia o consejos relacionados con sus hogares modificados. Este apoyo continuo ayuda a los adultos mayores a mantener la seguridad, accesibilidad y funcionalidad de sus entornos de vida.

Al centrarse en la modificación del hogar y la accesibilidad, el **Programa de Hogares Seguros y Accesibles** permite a las personas mayores envejecer en su lugar de forma segura e independiente. El programa crea un entorno que responde a sus necesidades, reduce el riesgo de accidentes o lesiones y mejora el bienestar general y la calidad de vida. Permite a las personas mayores mantener su independencia en su propio hogar el mayor tiempo posible.

Un ejemplo de servicio social innovador para el buen envejecimiento impulsado por consideraciones financieras, como modelos de atención rentables y utilización de recursos, es un "**Programa de Coordinación de Atención Comunitaria**". Este programa se centra en coordinar y optimizar los servicios asistenciales para minimizar los costes y garantizar al mismo tiempo una atención de alta calidad a los mayores. Funciona de la siguiente manera:

1. Coordinación de Cuidados: El programa emplea coordinadores de cuidados que trabajan en estrecha colaboración con adultos mayores, sus familias y proveedores de atención médica para desarrollar planes de cuidado personalizados. Estos planes identifican las necesidades específicas de atención, los objetivos y las preferencias de cada individuo. Los coordinadores de cuidados aprovechan su experiencia para coordinar y optimizar los servicios, evitando duplicaciones innecesarias y reduciendo los costos generales.

2. Utilización de Recursos: El programa enfatiza la utilización eficiente de los recursos disponibles mediante la evaluación y el emparejamiento de servicios con las necesidades de los

adultos mayores. Los coordinadores de cuidados consideran factores como la condición de salud del individuo, su nivel de independencia funcional y su red de apoyo. Priorizan el uso de recursos y servicios rentables que proporcionen resultados óptimos minimizando las cargas financieras.

3. Cuidado Preventivo e Intervención Temprana: El programa pone un fuerte énfasis en las estrategias de cuidado preventivo e intervención temprana. Al identificar y abordar problemas de salud en una etapa temprana, se pueden evitar hospitalizaciones costosas o intervenciones de emergencia. Los coordinadores de cuidados trabajan de manera proactiva para asegurar que los adultos mayores reciban chequeos regulares, detección de salud, vacunaciones y un adecuado apoyo para el manejo de enfermedades.

4. Integración de Servicios Domiciliarios y Comunitarios: El programa promueve la integración de servicios domiciliarios y comunitarios para proporcionar opciones de atención rentables. Se enfatiza el uso de servicios de atención domiciliaria, como cuidados de enfermería, terapia física y asistencia personal, que pueden ser entregados en la comodidad del hogar del individuo. También se utilizan servicios comunitarios, incluyendo cuidado diurno para adultos, entrega de comidas, transporte y programas de apoyo social, para reducir la necesidad de una atención institucional más costosa.

5. Apoyo y Capacitación para Cuidadores: Reconociendo el papel crítico de los cuidadores en el bienestar de los adultos mayores, el programa brinda apoyo y capacitación a familiares o cuidadores informales. Los coordinadores de cuidados ofrecen orientación, educación y oportunidades de respiro para aliviar la carga del cuidador. Este apoyo no solo mejora la calidad de la atención, sino que también ayuda a evitar el agotamiento costoso del cuidador o la institucionalización.

6. Telemedicina y Monitoreo Remoto: El programa aprovecha las tecnologías de telemedicina y monitoreo remoto para facilitar la entrega rentable de atención. Los adultos mayores pueden acceder a consultas virtuales con proveedores de atención médica, reduciendo la necesidad de visitas frecuentes en persona. Los dispositivos de monitoreo remoto se utilizan para rastrear signos vitales, adherencia a medicamentos y otros datos relacionados con la salud, permitiendo una intervención proactiva y reduciendo la necesidad de hospitalizaciones.

7. Colaboración con Pagadores y Proveedores: El programa colabora con pagadores, como compañías de seguros o programas de salud del gobierno, para alinear los modelos de reembolso

con estrategias de atención rentables. Participa en negociaciones para asegurar una cobertura adecuada para los servicios domiciliarios y comunitarios. La colaboración con proveedores de atención médica promueve un enfoque basado en el valor, enfatizando resultados de calidad y utilización eficiente de recursos.

8. Análisis de Datos y Mejora Continua: El programa recopila y analiza datos sobre la utilización de atención médica, costos y resultados para identificar áreas de mejora. Los conocimientos impulsados por datos se utilizan para refinar los modelos de atención, identificar oportunidades de ahorro de costos y optimizar la asignación de recursos. El monitoreo y la evaluación continuos del desempeño del programa ayudan a impulsar mejoras continuas y garantizan la entrega rentable de la atención.

Al centrarse en modelos de atención rentables y en la utilización de los recursos, el Programa de Coordinación de la Atención Comunitaria se esfuerza por proporcionar una atención de alta calidad al tiempo que gestiona los costes para las personas mayores. Mediante la optimización de la asignación de recursos, la integración de los servicios domiciliarios y comunitarios, y el énfasis en la atención preventiva, el programa tiene como objetivo promover el buen envejecimiento al tiempo que reduce las cargas financieras sobre los individuos y el sistema de salud.

El último ejemplo potencial es el "**Hogar de ancianos sin paredes**" (NHWOW)

Descripción: Nursing Home Without Walls (NHWOW) es un servicio social innovador cuyo objetivo es proporcionar atención integral y apoyo a las personas mayores que prefieren envejecer en su propio hogar. NHWOW utiliza un equipo multidisciplinar de profesionales sanitarios, incluidos médicos, enfermeros, trabajadores sociales y terapeutas, que trabajan juntos para ofrecer cuidados y servicios personalizados a los adultos mayores en sus hogares.

Características principales:

1. Evaluaciones Domiciliarias: NHWOW comienza con una evaluación integral de las necesidades físicas, mentales y sociales de cada individuo. Esta evaluación ayuda a crear un plan de cuidado personalizado adaptado a los requisitos únicos del adulto mayor.

2. Cuidado Coordinado: El equipo multidisciplinario colabora estrechamente para garantizar la entrega coordinada de cuidados. Comunican regularmente, comparten información y ajustan el plan de cuidado según las necesidades cambiantes del individuo.

3. Monitoreo Remoto de Salud: NHWOW utiliza tecnologías innovadoras, como dispositivos portátiles y sensores inteligentes para el hogar, para monitorear remotamente el estado de salud de los adultos mayores. Esto permite la detección temprana de problemas de salud y una intervención oportuna, reduciendo la necesidad de hospitalizaciones.

4. Telemedicina: NHWOW incorpora servicios de telemedicina, lo que permite a los adultos mayores consultar con profesionales de la salud de forma remota. A través de videollamadas y visitas virtuales, pueden recibir consejos médicos, recetas y atención de seguimiento sin salir de sus hogares.

5. Evaluaciones de Modificación del Hogar y Seguridad: El equipo de NHWOW realiza evaluaciones de modificación del hogar para asegurar que el entorno de vida del adulto mayor sea seguro y de apoyo. Hacen recomendaciones para las modificaciones necesarias y coordinan con agencias locales para implementarlas.

6. Compromiso Social y Apoyo a la Salud Mental: NHWOW promueve el compromiso social y el bienestar mental organizando actividades sociales virtuales, grupos de apoyo y programas educativos. También brindan servicios de asesoramiento para abordar las necesidades emocionales y psicológicas.

7. Apoyo al Cuidador: NHWOW reconoce la importancia del apoyo al cuidador y ofrece cuidados de relevo, capacitación y asesoramiento a los cuidadores familiares. Proporcionan recursos y orientación para ayudar a los cuidadores a apoyar efectivamente a sus seres queridos.

8. Asociaciones Comunitarias: NHWOW establece asociaciones con organizaciones comunitarias locales, agencias de atención domiciliaria y proveedores de servicios para mejorar la gama de servicios disponibles para los adultos mayores. Esta red garantiza el acceso a una amplia variedad de recursos, incluyendo transporte, entrega de comidas y asistencia social.

Beneficios:

- Permite a las personas mayores envejecer en la comodidad y familiaridad de su propio hogar.
- Aumenta la independencia, la autonomía y la calidad de vida.
- Reduce la necesidad de cuidados institucionales y hospitalizaciones.
- Proporciona una atención integral, coordinada y personalizada.
- Fomenta las relaciones sociales y reduce el aislamiento social.



ARGENTUM
COMPETENCIES FOR SILVER ECONOMY



Funded by
the European Union



HUMAN
RESOURCE
DEVELOPMENT
CENTRE

Project Number: 021-1-BG01-KA220-VET-000029820

- Apoya a los cuidadores familiares y alivia la carga de los cuidados.

MÓDULO 3

MEDIDAS DE APOYO PARA ENVEJECER BIEN



INTRODUCCIÓN

El mundo está experimentando un cambio demográfico significativo. A medida que la población mundial envejece, las sociedades se enfrentan al reto de proporcionar apoyo y cuidados adecuados a sus ciudadanos mayores. Esta transformación demográfica es un testimonio de los notables avances en la asistencia sanitaria, la mejora de las condiciones de vida y la mejora de la calidad de vida. Sin embargo, también presenta retos únicos, que exigen un enfoque proactivo y holístico para promover el buen envejecimiento, garantizando que nuestra población anciana disfrute de una vida plena y digna.

Para hacer frente a este reto, es esencial no sólo comprender los diferentes tipos de medidas de apoyo disponibles para las personas mayores, sino también reconocer el panorama cambiante de la investigación y las mejores prácticas en este campo. Además, es crucial comprender las necesidades y preferencias específicas de la población anciana dentro del área de responsabilidad de un gobierno local. En esta exhaustiva exploración, profundizamos en estos aspectos, con el objetivo de dotar a individuos, organizaciones y comunidades de los conocimientos y herramientas



necesarios para apoyar el buen envejecimiento de sus ciudadanos mayores.

Conocer los distintos tipos de medidas de apoyo disponibles para la población anciana

Las medidas de apoyo a las personas mayores abarcan un amplio espectro de servicios, intervenciones y estrategias diseñadas para mejorar su bienestar físico, mental, emocional y social. Estas medidas se basan en la creencia fundamental de que el envejecimiento no debe equivaler a un deterioro de la calidad de vida, sino a un periodo de crecimiento, realización y contribución continuada a la sociedad.

Las principales categorías de medidas de apoyo a las personas mayores son la asistencia sanitaria, el apoyo social, la vivienda, la seguridad económica y el aprendizaje permanente. Las medidas sanitarias abarcan los servicios médicos, la atención preventiva y la rehabilitación, con el fin de mantener y mejorar la salud física. Las medidas de apoyo social implican la creación de una red de atención que atienda las necesidades emocionales y sociales de los mayores, reduciendo los sentimientos de aislamiento y soledad. Unas opciones de vivienda adecuadas, adaptables a diversas condiciones de movilidad y salud, son otra faceta esencial del buen envejecimiento. Las medidas de seguridad financiera garantizan que las personas mayores dispongan de los recursos necesarios para llevar una vida cómoda. Por último, las iniciativas de aprendizaje permanente estimulan el crecimiento mental e intelectual, promoviendo el bienestar cognitivo.

Conocimiento de las últimas investigaciones y las mejores prácticas relacionadas con las medidas de apoyo para envejecer bien

El panorama de las medidas de apoyo para el buen envejecimiento evoluciona continuamente, impulsado por la investigación en curso y la identificación de las mejores prácticas. Estar al día de los últimos descubrimientos y enfoques es esencial para proporcionar un apoyo eficaz a la población anciana. Estudios recientes han arrojado luz sobre diversos aspectos del bienestar en la vejez, desde la importancia de los planes de asistencia sanitaria personalizados hasta la trascendencia del compromiso con la comunidad para combatir el aislamiento social.

Las investigaciones destacan el papel de la nutrición y el ejercicio en la promoción de la salud física en la vejez. Comprender los beneficios de los planes dietéticos y los regímenes de ejercicio adaptados puede mejorar significativamente el bienestar general de las personas mayores. Por otra parte, la investigación psicológica hace hincapié en la importancia de la salud mental y emocional,

destacando la necesidad de servicios de asesoramiento y actividades que promuevan la felicidad y un sentido de propósito.

Las mejores prácticas en este campo abogan por la integración de estos hallazgos en programas de apoyo integrales. Estas prácticas incluyen la colaboración interdisciplinar entre profesionales sanitarios, trabajadores sociales y organizaciones comunitarias para crear planes de atención holísticos. Además, las iniciativas que fomentan las interacciones intergeneracionales y el aprendizaje permanente están ganando importancia por su impacto positivo en la salud cognitiva y emocional de las personas mayores.

Comprensión de las necesidades y preferencias específicas de la población mayor en el área de responsabilidad del gobierno local.

Las medidas de apoyo no pueden ser de talla única, sino que deben adaptarse a las necesidades y preferencias específicas de la población mayor de una zona geográfica concreta. Reconocer la heterogeneidad dentro de la demografía de la tercera edad es esencial para proporcionar un apoyo eficaz y respetuoso.

Las necesidades de las personas mayores pueden variar enormemente en función de factores como los antecedentes culturales, la situación socioeconómica y el estado de salud. Por ejemplo, algunas personas mayores pueden necesitar atención sanitaria especializada debido a enfermedades crónicas, mientras que otras pueden buscar compañía y compromiso social para combatir el sentimiento de soledad. Comprender estas variaciones permite a los gobiernos y organizaciones locales asignar recursos de forma eficaz y diseñar programas específicos.

Las preferencias también desempeñan un papel crucial a la hora de determinar el éxito de las medidas de apoyo. Algunas personas mayores prefieren envejecer en su casa, manteniendo su independencia y permaneciendo en ella el mayor tiempo posible. Otros pueden buscar la comunidad y la seguridad que ofrecen las comunidades de jubilados o los centros de vida asistida. El respeto de estas opciones es primordial para garantizar que las medidas de apoyo se ajusten a los deseos de la población mayor.

La habilidad para aplicar el conocimiento adquirido

El conocimiento por sí solo es insuficiente para apoyar el envejecimiento saludable de la población anciana. Debe aplicarse de manera efectiva para marcar una diferencia significativa en sus vidas. Esto implica varias habilidades clave:



Habilidad para Evaluar y Seleccionar Medidas de Apoyo Apropriadas para la Población Anciana

Aplicar el conocimiento comienza con la capacidad de evaluar las necesidades específicas de las personas mayores y seleccionar las medidas de apoyo más adecuadas. Esto requiere una comprensión exhaustiva de la gama de opciones disponibles y la capacidad de adaptarlas a las circunstancias individuales.

Por ejemplo, una persona mayor con movilidad limitada puede beneficiarse de modificaciones en el hogar y servicios de atención médica en el hogar, mientras que alguien que busca interacción social podría prosperar en una comunidad de personas mayores con actividades recreativas vibrantes. La habilidad para hacer estas distinciones y guiar a individuos o familias para que tomen decisiones informadas es una habilidad vital.

Habilidad para Diseñar e Implementar Programas de Medidas de Apoyo Adaptados a las Necesidades de la Población Anciana

Más allá de las evaluaciones individuales, la capacidad para diseñar e implementar programas de medidas de apoyo más amplios es esencial para los gobiernos locales y las organizaciones. Esto implica planificación, asignación de recursos y ejecución.

El diseño efectivo del programa requiere una comprensión de la demografía local, los recursos disponibles y las últimas investigaciones. También exige creatividad para desarrollar soluciones innovadoras que aborden desafíos específicos. Por ejemplo, un gobierno local podría colaborar con proveedores de atención médica para establecer clínicas médicas móviles que lleguen a residentes ancianos aislados, abordando así una necesidad crítica de atención médica.

Habilidades de Comunicación para Interactuar Efectivamente con la Población Anciana y Otros Actores Involucrados

La comunicación efectiva es el pilar que sostiene la aplicación del conocimiento. Ser capaz de conversar empáticamente con la población anciana y sus familias es esencial para construir confianza y garantizar que sus voces sean escuchadas.

Además, la colaboración con otros actores, incluidos profesionales de la salud, organizaciones comunitarias y responsables políticos, a menudo es necesaria para implementar medidas de apoyo con éxito. Las habilidades de comunicación, como la capacidad para transmitir ideas complejas y negociar soluciones, son cruciales en estas interacciones. Por ejemplo, un líder comunitario podría



necesitar interactuar con empresas locales para asegurar donaciones para las actividades de un centro para personas mayores o negociar con proveedores de atención médica para expandir servicios para la población anciana.

Ser Capaz De

Además de las habilidades mencionadas anteriormente, hay varias habilidades y cualidades generales que son esenciales para apoyar efectivamente el envejecimiento saludable de la población anciana:

1. Liderazgo para Guiar e Inspirar a Otros en la Implementación de Medidas de Apoyo

El liderazgo efectivo es crucial para impulsar el cambio e inspirar acción en la implementación de medidas de apoyo para la población de personas mayores. Los líderes en este contexto deben poseer la habilidad de articular una visión, motivar a los miembros del equipo y navegar los desafíos de manera efectiva.

Por ejemplo, un líder dentro de una organización comunitaria dedicada al cuidado de personas mayores puede inspirar a voluntarios y miembros del personal a colaborar entusiastamente en iniciativas al comunicar la importancia de su trabajo y fomentar un sentido de propósito.

2. Adaptabilidad para Responder a Cambios en las Necesidades y Circunstancias

La capacidad de adaptarse a situaciones en evolución y ajustar estrategias en consecuencia es esencial al apoyar a la población de personas mayores. Circunstancias como cambios en condiciones de salud, factores económicos o tendencias sociales pueden requerir flexibilidad en el enfoque.

La adaptabilidad implica estar abierto a nuevas ideas, estar dispuesto a aprender de la experiencia y ser ágil en realizar ajustes. Por ejemplo, un programa dirigido a proporcionar apoyo social a personas mayores puede necesitar adaptar sus actividades para acomodar cambios en intereses o preferencias entre los participantes.

3. Empatía y Compasión para Conectar a un Nivel Personal con la Población de Personas Mayores

La empatía y la compasión son cualidades fundamentales para establecer conexiones significativas y comprender las experiencias de la población de personas mayores. Demostrar empatía implica escuchar atentamente, validar emociones y mostrar preocupación genuina por su bienestar.



Por ejemplo, un cuidador interactuando con personas mayores en un hogar de ancianos puede expresar empatía ofreciendo palabras reconfortantes, brindando asistencia física con tareas y participando activamente en conversaciones para abordar sus necesidades emocionales.

4. Conciencia Ética para Mantener Principios de Integridad y Equidad

Mantener altos estándares éticos es fundamental al apoyar a la población de personas mayores para garantizar la equidad, la dignidad y el respeto por sus derechos. La conciencia ética implica reconocer dilemas éticos, tomar decisiones basadas en principios y actuar con integridad.

Por ejemplo, los profesionales que trabajan con personas mayores deben mantener estándares de confidencialidad y privacidad, respetar la autonomía y el consentimiento informado, y abogar por el acceso equitativo a recursos y servicios independientemente del estatus socioeconómico o antecedentes.

Por ejemplo, una residencia de ancianos dotada de cuidadores culturalmente competentes puede garantizar que se respeten las preferencias dietéticas, las prácticas religiosas y los estilos de comunicación, creando un entorno más integrador y solidario para los residentes.

En conclusión, apoyar el buen envejecimiento de la población de edad avanzada es una tarea polifacética que requiere un profundo conocimiento de las medidas de apoyo, un conocimiento permanente de las mejores prácticas y el compromiso de satisfacer las necesidades y preferencias específicas de las personas mayores. La capacidad de aplicar estos conocimientos a través de la evaluación, el diseño de programas y la comunicación eficaz, junto con el pensamiento analítico, la creatividad, la colaboración y la competencia cultural, constituye la base del éxito de las iniciativas de envejecimiento saludable. A medida que nuestra sociedad envejece, estas destrezas y habilidades son más importantes que nunca para garantizar que la población anciana disfrute de una vida digna, con objetivos y plena.

Conocimiento de las últimas investigaciones y las mejores prácticas relacionadas con las medidas de apoyo para envejecer bien

Mantenerse al día de las últimas investigaciones y las mejores prácticas es la piedra angular de unas medidas de apoyo eficaces para envejecer bien. Estos conocimientos son dinámicos y evolucionan continuamente a medida que los expertos adquieren un conocimiento más profundo del proceso de envejecimiento y perfeccionan las estrategias para promover el bienestar. He aquí cómo estos conocimientos contribuyen a las mejores prácticas:



– **Toma de Decisiones Basada en la Evidencia:** El conocimiento de las últimas investigaciones permite a los tomadores de decisiones adoptar enfoques basados en evidencia para el bienestar en la vejez. Por ejemplo, mantenerse informado sobre los beneficios de la actividad física, la nutrición y la estimulación mental capacita a las organizaciones para priorizar estos elementos en sus programas.

– **Mejora Continua:** Las mejores prácticas suelen ser un reflejo de lecciones aprendidas de iniciativas anteriores. Al comprender las últimas investigaciones, las organizaciones pueden identificar tendencias y desafíos emergentes, lo que permite una mejora continua y la adaptación de sus medidas de apoyo.

– **Intervenciones Personalizadas:** La investigación puede arrojar luz sobre las necesidades y preferencias específicas de las poblaciones de personas mayores, incluso dentro del área de responsabilidad de un gobierno local. Por ejemplo, los estudios pueden revelar que ciertas comunidades tienen una mayor prevalencia de ciertas condiciones de salud o prácticas culturales que deben ser acomodadas en medidas de apoyo.

Comprensión de las Necesidades y Preferencias Específicas de la Población de Personas Mayores en el Área de Responsabilidad del Gobierno Local

La comprensión localizada de las necesidades y preferencias únicas de la población de personas mayores es vital para adaptar de manera efectiva las medidas de apoyo. Esta comprensión forma la base de las mejores prácticas en el apoyo al bienestar en la vejez:

– **Servicios Personalizados:** Al comprender las necesidades específicas de sus ciudadanos mayores, los gobiernos locales y las organizaciones pueden diseñar servicios que satisfagan estas necesidades. Por ejemplo, si una comunidad tiene una población de personas mayores significativa con problemas de movilidad, invertir en infraestructura accesible se vuelve una prioridad.

– **Cuidado Culturalmente Sensible:** La competencia cultural, un aspecto de comprender las preferencias locales, es crucial para garantizar que el cuidado respete los diversos orígenes. Brindar alimentos culturalmente apropiados, apoyo lingüístico y respetar las prácticas religiosas son ejemplos de mejores prácticas en el cuidado culturalmente sensible.

– **Compromiso Comunitario:** Las comunidades locales a menudo tienen estructuras sociales y preferencias distintas. Las mejores prácticas implican colaborar con líderes comunitarios y

organizaciones para comprender cómo visualizan las iniciativas de bienestar en la vejez encajando en su tejido social existente.

Conocimiento de los Diferentes Tipos de Medidas de Apoyo Disponibles para la Población de Personas Mayores

Entender la amplia gama de medidas de apoyo disponibles es un aspecto fundamental de las mejores prácticas. Este conocimiento ayuda a seleccionar las intervenciones y servicios más apropiados para la población de personas mayores:

- **Cuidado Holístico:** Las mejores prácticas reconocen que las personas mayores tienen necesidades multifacéticas. Esto significa considerar la atención médica, el apoyo social, la vivienda, la seguridad financiera y el aprendizaje permanente como componentes interdependientes del bienestar en la vejez.
- **Medidas Preventivas:** El conocimiento de las medidas de atención médica preventiva, como chequeos de salud regulares, vacunaciones e intervenciones en el estilo de vida, subraya la importancia de la intervención temprana para mantener la salud y la independencia en la vejez.
- **Opciones de Vivienda Adaptadas:** Diferentes tipos de vivienda, desde comunidades adaptadas a la edad hasta residencias asistidas, atienden a diferentes niveles de independencia y necesidades de cuidado. Las mejores prácticas implican ofrecer una variedad de opciones de vivienda para acomodar las preferencias individuales.

La Habilidad para Aplicar el Conocimiento Adquirido

Conocer las últimas investigaciones, las necesidades locales y las medidas de apoyo es valioso, pero también es crucial aplicar este conocimiento de manera efectiva. Las siguientes habilidades contribuyen a implementar las mejores prácticas:

Capacidad para Investigar y Evaluar Diferentes Programas e Iniciativas de Medidas de Apoyo

- **Toma de Decisiones Basada en Datos:** Las mejores prácticas implican investigar sistemáticamente y evaluar programas existentes. Esto incluye analizar resultados, la relación costo-efectividad y la satisfacción de los beneficiarios de edad avanzada para informar la toma de decisiones.



- **Comparación de Referencias:** Al investigar y comparar programas similares en otras regiones o países, los gobiernos locales y las organizaciones pueden identificar y adoptar modelos exitosos, ahorrando tiempo y recursos.

Habilidades Analíticas para Evaluar la Efectividad de Diferentes Programas e Iniciativas de Medidas de Apoyo

- **Medición de Resultados:** La evaluación efectiva de los resultados del programa, como indicadores de salud mejorados, conexiones sociales fortalecidas o mayor participación en el aprendizaje permanente, ayuda a determinar la efectividad del programa.
- **Análisis Costo-Beneficio:** Analizar la relación costo-efectividad de diferentes iniciativas ayuda en la asignación de recursos y garantiza que las medidas de apoyo generen el máximo beneficio para los ciudadanos de edad avanzada.

Habilidades de Comunicación para Comunicarse Efectivamente con los Interesados Involucrados en el Desarrollo e Implementación de Programas e Iniciativas de Medidas de Apoyo

- **Participación de los Interesados:** La comunicación efectiva con todos los interesados, incluidas las agencias gubernamentales, los proveedores de atención médica, las organizaciones comunitarias, y la población de edad avanzada y sus familias, es crucial para la colaboración y el éxito del programa.
- **Transparencia:** Las mejores prácticas dictan una comunicación abierta y transparente, asegurando que todas las partes estén bien informadas sobre los objetivos, el progreso y los resultados de los programas de medidas de apoyo.

Ser capaz de

Además de los conocimientos y habilidades mencionados anteriormente, hay varias capacidades generales que contribuyen a las mejores prácticas en las medidas de apoyo para el buen envejecimiento:

Pensamiento crítico para evaluar y comparar diferentes Programas de Medidas e Iniciativas

- **Alineación del Programa:** El pensamiento crítico ayuda a evaluar qué tan bien se alinea un programa con las necesidades específicas de la población de edad avanzada. Implica hacer preguntas como: ¿El programa aborda las necesidades locales identificadas? ¿Sus objetivos son claros y medibles?



- **Evaluación de Riesgos:** Los evaluadores deben considerar los riesgos y desafíos potenciales asociados con diferentes programas para asegurarse de que estén bien preparados para mitigar estos problemas.

Creatividad para Identificar Programas e Iniciativas de Medidas de Apoyo Innovadores y Efectivos

- **Soluciones Innovadoras:** El pensamiento innovador permite identificar enfoques poco convencionales pero efectivos para el apoyo al envejecimiento saludable. Por ejemplo, utilizar la tecnología para facilitar conexiones sociales virtuales entre personas mayores aisladas durante la pandemia de COVID-19.
- **Iniciativas Piloto:** La creatividad a menudo implica probar nuevas ideas a pequeña escala para evaluar su viabilidad e impacto antes de escalarlas.

Habilidades de Colaboración para Trabajar con Otros Interesados y Construir Asociaciones

- **Sinergia:** La colaboración asegura que las medidas de apoyo se beneficien de la experiencia y los recursos combinados de múltiples partes interesadas, lo que resulta en programas más completos y efectivos.
- **Resolución de Conflictos:** Los conflictos y desacuerdos pueden surgir durante los esfuerzos colaborativos. Las mejores prácticas implican tener mecanismos de resolución de conflictos para garantizar que las asociaciones sigan siendo productivas.

Competencia Cultural para Comprender y Respetar las Diversas Necesidades y Preferencias de la Población de Edad Avanzada en el Área de Responsabilidad del Gobierno Local

- **Sensibilidad Cultural:** Comprender las diversas prácticas y tradiciones culturales es crucial para crear un ambiente inclusivo que respete las preferencias de los ciudadanos de edad avanzada de diversos orígenes.
- **Acceso al Idioma:** Asegurar que la información y los servicios sean accesibles en varios idiomas ayuda a las personas mayores que pueden no ser fluidas en el idioma local.

En conclusión, las mejores prácticas en medidas de apoyo para el envejecimiento saludable se basan en un fundamento de conocimiento, aplicación, pensamiento crítico, creatividad, colaboración y competencia cultural. Estos elementos trabajan en armonía para crear programas personalizados y basados en evidencia que aborden las necesidades y preferencias únicas de la población de edad avanzada en el área de responsabilidad de un gobierno local. Al esforzarse continuamente por



mejorar y adaptarse, las partes interesadas pueden asegurar que sus esfuerzos para apoyar el envejecimiento saludable sean efectivos, significativos y sostenibles.

Desarrollar y aplicar medidas de apoyo eficaces para el buen envejecimiento

Garantizar el buen envejecimiento de la población de edad avanzada requiere no sólo conocimientos y aptitudes, sino también un planteamiento estratégico y adaptable del desarrollo y la aplicación de programas. Este proceso implica aprovechar los conocimientos y habilidades adquiridos para crear programas e iniciativas de medidas de apoyo impactantes y sostenibles.

Para saber

1. Comprensión de los diferentes tipos de medidas de apoyo disponibles para las personas mayores

Antes de embarcarse en el desarrollo de un programa, es crucial tener un conocimiento exhaustivo de la diversa gama de medidas de apoyo disponibles. Este conocimiento permite seleccionar las intervenciones que mejor se adaptan a las necesidades de la población anciana.

2. Conocimiento de las necesidades y preferencias específicas de la población mayor en el área de responsabilidad del gobierno local

El contexto local es importante. El conocimiento en profundidad de las necesidades y preferencias específicas de las personas mayores de una zona determinada orienta la personalización de las medidas de apoyo. La realización de encuestas, grupos de discusión o consultas con los líderes de la comunidad puede ayudar a recopilar esta información.

3. Conocimiento de las mejores prácticas y ejemplos exitosos de programas e iniciativas de medidas de apoyo en otros gobiernos locales o regiones

Aprender de las experiencias de otras regiones o gobiernos locales puede proporcionar información valiosa. La identificación de modelos exitosos y mejores prácticas puede informar el diseño e implementación de programas efectivos.

La Capacidad de Aplicar el Conocimiento Adquirido

1. Habilidades de diseño de programas para crear programas e iniciativas eficaces de medidas de apoyo



El diseño eficaz de programas implica fijar objetivos claros, definir estrategias, asignar recursos y establecer parámetros de rendimiento. Requiere traducir el conocimiento sobre las medidas disponibles y las necesidades locales en planes procesables.

2. Habilidades de gestión de proyectos para aplicar y supervisar eficazmente los programas e iniciativas de medidas de apoyo

El éxito de la aplicación exige una sólida capacidad de gestión de proyectos. Esto incluye la planificación, la asignación de recursos, la gestión de plazos y la supervisión continua para garantizar que los programas van por buen camino y se cumplen los objetivos.

3. Habilidades de Comunicación para Comunicarse Efectivamente con los Interesados

Involucrados en el Desarrollo e Implementación de Programas e Iniciativas de Medidas de Apoyo
La comunicación efectiva es esencial para obtener el apoyo de los interesados, incluidos funcionarios gubernamentales, proveedores de atención médica, organizaciones comunitarias y la población de edad avanzada y sus familias. Implica transmitir de manera transparente los objetivos, beneficios y progreso del programa.

4. Habilidades de Evaluación para Evaluar la Efectividad de Programas e Iniciativas de Medidas de Apoyo y Realizar los Ajustes Necesarios

La evaluación continua es fundamental para medir el impacto de los programas de medidas de apoyo. Esto implica recopilar y analizar datos, solicitar retroalimentación y utilizar los hallazgos para realizar ajustes informados a los programas para una efectividad óptima

Ser capaz de

1. Liderazgo para impulsar el desarrollo y la aplicación de programas e iniciativas eficaces de medidas de apoyo

El liderazgo es esencial para establecer una visión clara, movilizar recursos e inspirar a los equipos para que trabajen en pos de objetivos comunes. Los líderes eficaces proporcionan dirección y apoyo durante todo el ciclo de vida del programa.

2. Colaboración para trabajar con otras partes interesadas y crear asociaciones que apoyen el desarrollo y la aplicación de programas e iniciativas de medidas de apoyo

La colaboración implica trabajar conjuntamente con diversas partes interesadas, como organismos gubernamentales, proveedores de atención sanitaria, organizaciones comunitarias y grupos de defensa. La creación de asociaciones puede desbloquear recursos y conocimientos adicionales.



3. Flexibilidad para adaptarse a las necesidades y preferencias cambiantes de la población anciana

Las necesidades y preferencias de las personas mayores son dinámicas. Los desarrolladores y ejecutores de programas eficaces deben ser adaptables y receptivos, y estar preparados para modificar las estrategias y las intervenciones a medida que evolucionan las circunstancias.

4. Competencia cultural para comprender y respetar las diversas necesidades y preferencias de la población anciana en el área de responsabilidad del gobierno local.

La competencia cultural sigue siendo la piedra angular de un apoyo eficaz a las personas mayores. Estar en sintonía con las diferencias culturales, las tradiciones y los valores garantiza que los programas sean inclusivos y respetuosos con los diversos orígenes.

En la práctica, el desarrollo y la aplicación de medidas de apoyo eficaces para el buen envejecimiento requieren un enfoque polifacético que abarque tanto los conocimientos para tomar decisiones informadas como las destrezas y habilidades para traducir esos conocimientos en acciones significativas. He aquí una guía paso a paso de este proceso:

1. Evaluación e Investigación:

- Comprender las necesidades y preferencias de la población anciana local mediante encuestas, grupos focales y consultas.
- Revisar las mejores prácticas y programas exitosos de otras regiones.
- Recopilar datos sobre los recursos disponibles, incluidos fondos y experiencia.

2. Diseño del Programa:

- Definir objetivos claros del programa basados en las necesidades identificadas.
- Seleccionar medidas de apoyo apropiadas basadas en la investigación y las mejores prácticas.
- Crear un plan detallado del programa, que incluya cronogramas, presupuestos y asignación de recursos.

3. Participación y Colaboración con las Partes Interesadas:

- Involucrar a las partes interesadas pertinentes, incluidas las agencias gubernamentales, los proveedores de atención médica, las organizaciones comunitarias y la población anciana.



- Construir asociaciones para mejorar el impacto del programa y la disponibilidad de recursos.

4. Implementación:

- Ejecutar el programa de acuerdo con el plan establecido.
- Monitorear el progreso, recopilar datos y documentar resultados.
- Asegurar una comunicación abierta y transparente con las partes interesadas.

5. Evaluación y Ajuste:

- Evaluar regularmente la efectividad del programa mediante análisis de datos y retroalimentación.
- Realizar ajustes necesarios para mejorar los resultados y abordar las necesidades emergentes.

6. Competencia Cultural y Flexibilidad:

- Adaptar continuamente el programa para alinearlos con las diversas necesidades y preferencias de la población anciana.
- Mantener la competencia cultural para garantizar la inclusión y el respeto por diferentes contextos.

7. Liderazgo y Gestión de Proyectos:

- Brindar un liderazgo sólido para guiar el desarrollo e implementación del programa.
- Utilizar habilidades de gestión de proyectos para mantener el programa en el camino correcto, dentro del presupuesto y alineado con los objetivos.

En conclusión, el desarrollo e implementación de medidas de apoyo efectivas para el bienestar de las personas mayores requieren una combinación de conocimientos, habilidades, capacidades y un compromiso con la mejora continua. Al integrar estos elementos en una estrategia coherente y adaptable, los gobiernos locales, las organizaciones y las comunidades pueden avanzar significativamente en la promoción del bienestar y la calidad de vida de sus poblaciones ancianas.

Recursos financieros y mecanismos de financiación de las medidas de apoyo



Garantizar la disponibilidad de recursos financieros adecuados es un aspecto fundamental para apoyar las iniciativas de envejecimiento saludable para la población de edad avanzada. Comprender el panorama financiero, los mecanismos de financiación y las políticas pertinentes es crucial para diseñar, aplicar y mantener eficazmente las medidas de apoyo.

Saber

1. Comprensión de los Recursos Financieros Disponibles para Medidas de Apoyo al Envejecimiento Saludable

Una comprensión integral de los recursos financieros disponibles es esencial. Esto incluye el conocimiento de los presupuestos existentes, subvenciones y corrientes de financiamiento asignadas para medidas de apoyo dirigidas a la población anciana.

2. Conocimiento de los Mecanismos de Financiamiento para Medidas de Apoyo, Incluidas Fuentes de Financiamiento Públicas y Privadas

El conocimiento de diversos mecanismos de financiamiento es vital. Esto incluye fuentes públicas como subvenciones gubernamentales, así como fuentes privadas como organizaciones filantrópicas, patrocinadores corporativos y donantes individuales.

3. Familiaridad con las Políticas Financieras y Regulaciones Relevantes Relacionadas con Medidas de Apoyo al Envejecimiento Saludable

La comprensión de las políticas financieras y regulaciones garantiza que los programas cumplan con los estándares legales y financieros. Incluye el conocimiento de los requisitos de informes, pautas de transparencia y criterios de elegibilidad para la financiación.

La Capacidad para Aplicar el Conocimiento Adquirido

1. Capacidad para Analizar y Evaluar los Recursos Financieros para Medidas de Apoyo al Envejecimiento Saludable

La capacidad para analizar los recursos financieros implica evaluar la adecuación de los fondos disponibles, comprender dónde se asignan los recursos e identificar posibles brechas o ineficiencias en la asignación de recursos.

2. Habilidad para Desarrollar Propuestas de Financiamiento y Planes de Negocio para Medidas de Apoyo al Envejecimiento Saludable

Desarrollar propuestas de financiamiento y planes de negocio efectivos es crucial para asegurar el apoyo financiero. Esto incluye la elaboración de narrativas convincentes, la descripción de presupuestos y la articulación del impacto esperado de las medidas propuestas.

3. Competencia para Negociar y Asegurar Financiamiento de Diversas Fuentes

Negociar y asegurar financiamiento requiere habilidades de comunicación sólidas, pensamiento estratégico y capacidad para establecer relaciones con posibles financiadores. También implica navegar por las complejidades de diferentes mecanismos de financiamiento.

To Be Able To

– 1. Habilidades de Gestión Financiera y Presupuestación Relacionadas con Medidas de Apoyo para el Envejecimiento Saludable

- Las habilidades de gestión financiera son esenciales para una asignación eficaz de recursos, presupuestación y responsabilidad fiscal. Estas habilidades garantizan que los fondos se utilicen de manera eficiente y transparente.

– 2. Capacidad para Colaborar y Formar Asociaciones con Otras Organizaciones y Partes Interesadas para Asegurar Financiamiento para Medidas de Apoyo

La colaboración y la construcción de asociaciones son fundamentales para acceder a recursos adicionales. Al trabajar con otras organizaciones y partes interesadas, es posible aprovechar sus contribuciones financieras y experiencia.

– 3. Comprensión de la Importancia de la Sostenibilidad y la Planificación Financiera a Largo Plazo para Medidas de Apoyo para el Envejecimiento Saludable

La sostenibilidad es una consideración clave en las iniciativas de envejecimiento saludable. Involucra una planificación financiera a largo plazo para garantizar que los programas continúen operando de manera efectiva y satisfagan las necesidades en evolución de la población anciana.

En la práctica, el proceso de asegurar recursos financieros y financiamiento para medidas de apoyo para el envejecimiento saludable implica varios pasos clave:

1. Evaluación de los Recursos Financieros:



- Realizar una evaluación de los recursos financieros actuales disponibles para iniciativas de envejecimiento saludable.
- Identificar las asignaciones presupuestarias existentes, subvenciones y corrientes de financiamiento dedicadas al apoyo a personas mayores.

2. Investigación sobre los Mecanismos de Financiamiento:

- Explorar una variedad de mecanismos de financiamiento, incluidas subvenciones gubernamentales, donaciones privadas, asociaciones corporativas y fundaciones filantrópicas.
- Comprender los criterios de elegibilidad, procesos de solicitud y requisitos de informes para cada fuente de financiamiento.

3. Análisis Financiero:

- Analizar el panorama financiero para determinar si los recursos disponibles coinciden con las necesidades y prioridades identificadas para los programas de envejecimiento saludable.
- Identificar posibles déficits de financiación y ámbitos en los que se necesitan recursos adicionales.

4. Desarrollo de Propuestas de Financiamiento:

- Elaborar propuestas de financiamiento integrales y planes de negocios que delineen los objetivos, estrategias y resultados esperados de las iniciativas de envejecimiento saludable.
- Crear presupuestos que delimiten claramente cómo se asignarán y administrarán los fondos.

5. Compromiso con las Partes Interesadas:

- Interactuar con las partes interesadas relevantes, incluidas agencias gubernamentales, donantes privados, organizaciones comunitarias y la población de personas mayores.
- Construir relaciones y asociaciones para obtener apoyo y asegurar financiamiento.

6. Negociación y Recaudación de Fondos:

- Utilizar habilidades de negociación para asegurar acuerdos de financiamiento con diversas fuentes.
- Participar en esfuerzos de recaudación de fondos, que incluyen solicitar donaciones, solicitar subvenciones y buscar patrocinios corporativos.



7. Gestión Financiera y Responsabilidad:

- Implementar prácticas efectivas de gestión financiera, que incluyan el seguimiento presupuestario, el monitoreo de gastos y la presentación de informes financieros.
- Garantizar transparencia y responsabilidad en los procesos financieros.

8. Planificación de la Sostenibilidad:

- Desarrollar planes financieros a largo plazo que consideren la sostenibilidad de las iniciativas de envejecimiento saludable.
- Explorar estrategias para diversificar las fuentes de financiamiento y adaptarse a las circunstancias cambiantes.

9. Evaluación Continua:

- Evaluar continuamente la salud financiera de los programas de envejecimiento saludable.
- Ajustar las estrategias de financiamiento en función de las necesidades y oportunidades en evolución.

En conclusión, asegurar recursos financieros y financiamiento para medidas de apoyo al envejecimiento saludable es un proceso multifacético que requiere conocimiento, habilidades y un enfoque estratégico. Al comprender el panorama financiero, aprovechar los mecanismos de financiamiento disponibles y priorizar la sostenibilidad, los interesados pueden garantizar que los programas diseñados para apoyar a la población de personas mayores estén adecuadamente financiados y posicionados para el éxito a largo plazo.



ARGENTUM
COMPETENCIES FOR SILVER ECONOMY



Funded by
the European Union



HUMAN
RESOURCE
DEVELOPMENT
CENTRE

Project Number: 021-1-BG01-KA220-VET-000029820

MÓDULO 4

COMPROMISO Y COLABORACIÓN CON LA COMUNIDAD



ESTRATEGIAS PARA CREAR RELACIONES CONSISTENTES CON LAS PRINCIPALES PARTES INTERESADAS

Fundamentos de la Participación Estratégica de las Partes Interesadas

En el cambiante panorama de la gobernanza local en el ámbito de la Silver Economy, la imperativa de fomentar asociaciones resilientes con colaboradores esenciales se convierte en el pilar fundamental para el éxito de los esfuerzos innovadores. En este segmento de curso minuciosamente elaborado, nos embarcamos en un viaje de exploración profunda, similar a navegar por las corrientes matizadas de un río transformador. Nuestro objetivo es impartir conocimientos invaluable y perfeccionar habilidades indispensables adaptadas a la dinámica dinámica del compromiso comunitario en el contexto de poblaciones que envejecen e iniciativas centradas en personas mayores.

Nuestro esfuerzo colectivo se fundamenta en el reconocimiento de la importancia primordial y los numerosos beneficios derivados de establecer y nutrir asociaciones sólidas. Desde comprender el diverso espectro de partes interesadas, que abarca agencias gubernamentales, organizaciones comunitarias, empresas y residentes, hasta adentrarse en la variedad de roles y responsabilidades que entrelazan las aspiraciones de los gobiernos locales con las aspiraciones de las partes interesadas, este módulo encapsula una elucidación completa.

A medida que navegamos por el intrincado panorama de la participación de las partes interesadas, nuestro enfoque se extenderá a estrategias para identificar y priorizar las partes interesadas clave, un proceso hábil fundamentado en evaluaciones de influencia, interés e impacto. Es este enfoque discerniente el que fortalecerá su capacidad para involucrar estratégicamente a aquellos contribuyentes pivotes esenciales para el éxito de emprendimientos innovadores.

Además, el siguiente segmento de desarrollo de habilidades aspira a equiparlo con un arsenal versátil. Desde la habilidad de construir relaciones hasta la competencia de comunicación efectiva, el módulo busca cultivar habilidades de negociación y resolución de conflictos, fomentar habilidades de escucha activa y contribuir al networking estratégico.

Identificación de las Partes Interesadas Clave en la Silver Economy

En el panorama de la Silver Economy, comprender a fondo a las partes interesadas clave es fundamental para el compromiso y la colaboración efectivos. Esta sección sirve como una exploración minuciosa, adentrándose en los roles e intereses multifacéticos que dan forma al ecosistema dinámico de la población que envejece.

– Proveedores de Atención Médica: Fomentando el Bienestar de los Ancianos

En la vanguardia de la Silver Economy se encuentran los proveedores de atención médica, que van desde hospitales y clínicas hasta instalaciones especializadas en atención geriátrica. Es importante adentrarse en los detalles de la prestación de servicios de salud para personas mayores, explorando los desafíos y oportunidades inherentes en la prestación de servicios médicos que atiendan a las necesidades únicas de un grupo demográfico envejecido. Comprender el panorama en evolución de la atención médica en la Silver Economy es fundamental para desarrollar estrategias que mejoren el bienestar general de las personas mayores.

– Comunidades de Vida para Personas Mayores: Creando Entornos de Dignidad y Comunidad

Este segmento se enfoca en el papel crucial que desempeñan las comunidades de vida para personas mayores en fomentar un sentido de comunidad, dignidad e independencia para las personas mayores. Hay diversos modelos de vida para personas mayores, que incluyen vida independiente, asistencia residencial y centros de cuidados de la memoria. Explorar la intersección de servicios sociales, recreativos y de atención médica dentro de estas comunidades proporcionará una perspectiva holística sobre las partes interesadas responsables de dar forma a las experiencias de vida de los ancianos.

– Innovadores Tecnológicos: Pioneros en Soluciones para Envejecer Bien

En la era digital, la tecnología sirve como una fuerza transformadora para abordar los desafíos del envejecimiento. Esta sección destacará a los innovadores tecnológicos dedicados a crear soluciones que mejoren la calidad de vida de las personas mayores. Desde dispositivos para el hogar inteligente y plataformas de telemedicina hasta tecnologías de asistencia, los participantes navegarán por el

panorama en evolución de avances impulsados por la tecnología que atienden a las necesidades y preferencias únicas de la población que envejece.

– Organizaciones Sin Fines de Lucro: Abogando por los Derechos y el Bienestar de las Personas Mayores

Un aspecto esencial de la Silver Economy implica la defensa y el apoyo brindado por organizaciones sin fines de lucro. Es clave comprender diversos paisajes sin fines de lucro que trabajan en favor de los derechos de las personas mayores, la inclusión social y el acceso a servicios esenciales. Explorar las misiones e iniciativas de estas organizaciones iluminará el contexto societal más amplio y las oportunidades de colaboración que existen dentro del sector sin fines de lucro.

– Instituciones Financieras: Abordando Dimensiones Económicas del Envejecimiento

Las dimensiones económicas del envejecimiento forman un aspecto crucial de la Silver Economy. Esta sección arrojará luz sobre las instituciones financieras involucradas en la planificación para la jubilación, la gestión de pensiones y las estrategias de inversión adaptadas a las personas mayores. Los participantes comprenderán la relación intrincada entre el bienestar financiero y la calidad de vida general de la población que envejece, reconociendo a las partes interesadas instrumentales en dar forma a los caminos económicos para las personas mayores.

– Agencias Gubernamentales: Orquestando Política y Apoyo

Las agencias gubernamentales desempeñan un papel central en la elaboración de políticas y en la provisión de sistemas de apoyo para los ancianos. Los participantes explorarán los roles de entidades gubernamentales locales, regionales y nacionales en la abordaje de los desafíos únicos planteados por una población que envejece. Comprender el panorama regulatorio y los mecanismos de apoyo disponibles es esencial para que los participantes naveguen las complejidades de interactuar con partes interesadas gubernamentales en la Silver Economy.

Espectro de Partes Interesadas: Exploración Integral de Constituyentes

Las entidades gubernamentales, con su destreza regulatoria, dan forma significativa al panorama local. Desde administraciones municipales hasta agencias nacionales, examinamos cómo estas



entidades formulan y hacen cumplir políticas, proporcionando una comprensión crucial para la colaboración en asuntos regulatorios e iniciativas políticas.

Al centrarnos en las organizaciones comunitarias, nos adentramos en el diverso mundo de las perspectivas de base. Grupos de defensa, asociaciones de vecinos y sociedades culturales contribuyen todos al rico tejido de la vida comunitaria. Al desentrañar sus objetivos, obtenemos información sobre preocupaciones localizadas, capacitando a los gobiernos locales para involucrarse y apoyar iniciativas que resuenen a nivel de base.

Las empresas, como contribuyentes económicos, ocupan un lugar central. Ya sean empresas pequeñas o grandes corporaciones, sus objetivos influyen en la dinámica económica. Esta sección disecciona los objetivos económicos de las empresas, allanando el camino para que los gobiernos locales fomenten el crecimiento económico, la creación de empleo y un ecosistema empresarial local de apoyo.

Finalmente, los residentes emergen como partes interesadas individuales que encarnan el elemento humano dentro de la comunidad. Al explorar sus diversas necesidades, preferencias y preocupaciones, obtenemos una comprensión integral de la dinámica comunitaria. Abordar efectivamente los intereses de los residentes se vuelve primordial para el éxito de las iniciativas de los gobiernos locales.

En la síntesis de estos conocimientos, identificamos puntos de convergencia entre entidades gubernamentales, organizaciones comunitarias, empresas y residentes.

Dentro del dinámico panorama de la Silver Economy, las empresas, desde pequeñas empresas hasta grandes corporaciones, son partes interesadas instrumentales. Sus diversos objetivos y consideraciones económicas desempeñan un papel crítico en la formación de la dinámica económica de este sector especializado.

En la Silver Economy, las empresas operan con diversos objetivos. Las pequeñas empresas pueden enfatizar la atención personalizada a las personas mayores y la participación comunitaria, mientras que las grandes corporaciones podrían centrarse en innovaciones tecnológicas o gestionar comunidades de vida para personas mayores. Comprender esta diversidad es esencial para los gobiernos locales que se esfuerzan por crear un entorno que fomente el crecimiento económico y aborde las necesidades distintas de las personas mayores.

Analizar la dinámica económica introducida por las empresas es crucial. Contribuyen a la creación de empleo, avances tecnológicos y la prestación de bienes y servicios adaptados al grupo demográfico que envejece. Las pequeñas empresas ofrecen oportunidades de empleo locales, mientras que las grandes corporaciones impulsan la innovación para mejorar la calidad de vida de las personas mayores.

Reconocer a las empresas como componentes integrales del ecosistema empresarial local es fundamental. Esto implica iniciativas que respalden el crecimiento de pequeñas empresas, fomenten el espíritu empresarial y faciliten asociaciones entre empresas y otras partes interesadas en la Silver Economy. Un ecosistema empresarial local próspero no solo contribuye a la vitalidad económica, sino que también mejora la diversidad y calidad de los servicios disponibles para las personas mayores.

En esencia, las empresas en la Silver Economy son más que entidades económicas; son catalizadores de innovación, creación de empleo y provisión de servicios esenciales. Los gobiernos locales, al comprender y comprometerse activamente con los diversos objetivos de las empresas, pueden allanar el camino para un marco económico robusto y sostenible que priorice el bienestar de las personas mayores en este panorama en evolución.

Los residentes, como partes interesadas individuales, también representan el elemento humano vital dentro del amplio espectro de la Silver Economy. Sus diversas necesidades, preferencias y preocupaciones son consideraciones integrales para los gobiernos locales que navegan por este panorama especializado. Comprender los objetivos de los residentes dentro de la comunidad es primordial, arrojando luz sobre aspectos cruciales como la calidad de vida, el acceso a servicios públicos y el fomento de la participación comunitaria.

En el contexto de la Silver Economy, el elemento humano se convierte en el pilar del éxito. La calidad de vida de las personas mayores, moldeada por la atención médica accesible, los servicios sociales y las conexiones comunitarias, toma protagonismo. Los gobiernos locales deben adentrarse en las complejidades de lo que buscan los residentes, ya sea envejecer en el lugar con dignidad, tener acceso a servicios de atención médica adaptados o participar activamente en eventos comunitarios. Esta exploración de los objetivos de los residentes no es simplemente un esfuerzo empático, sino también estratégico. Abordar efectivamente los intereses de los residentes se convierte en una



piedra angular para el éxito general de las iniciativas de los gobiernos locales dentro de la Silver Economy. Implica crear políticas y servicios que resuenen con la población que envejece, fomentando un entorno donde los adultos mayores se sientan apoyados, comprometidos y valorados miembros de la comunidad.

En resumen, los residentes, encarnando el elemento humano, son el corazón de la dinámica comunitaria en la Silver Economy. Al comprender y priorizar sus diversas necesidades, los gobiernos locales pueden crear iniciativas que resuenen con la población que envejece, contribuyendo al éxito y la sostenibilidad de los servicios centrados en personas mayores dentro de este panorama dinámico en evolución.

Convergencia de intereses: Descubrir sinergias y objetivos comunes

En el profundo análisis de los intereses convergentes, navegamos por la intrincada interacción entre los gobiernos locales y las partes interesadas. Esta exploración escudriña las delicadas superposiciones entre las responsabilidades gubernamentales y las ambiciones de las partes interesadas, especialmente en áreas como la mejora de la infraestructura, el aumento de los servicios y el desarrollo económico.

Esta examinación revela los hilos interconectados dentro del proceso de gobernanza, mostrando dónde se alinean los objetivos de los gobiernos locales con los diversos objetivos de las partes interesadas. Ya sea construyendo bases compartidas mediante mejoras en la infraestructura o elevando la calidad de vida a través del aumento de los servicios, la exploración muestra ejemplos donde los esfuerzos colaborativos han realizado con éxito objetivos compartidos, fomentando el beneficio mutuo y contribuyendo al bienestar general de la comunidad.

Consideremos un escenario donde un gobierno local tiene como objetivo revitalizar un área urbana mejorando sus espacios públicos y la infraestructura de transporte. Simultáneamente, una organización comunitaria, impulsada por una misión de mejorar la calidad de vida de los residentes, busca espacios verdes y un mejor acceso a los servicios públicos.

En esta convergencia de intereses, el gobierno local y la organización comunitaria encuentran terreno común en su visión compartida de una comunidad revitalizada. Colaborativamente, planifican e implementan proyectos que transforman áreas descuidadas en espacios públicos vibrantes. La mejora de la infraestructura del gobierno se alinea perfectamente con el objetivo de la organización comunitaria de mejorar la calidad de vida de los residentes. Como resultado, surgen

nuevos parques, pasarelas peatonales y instalaciones públicas mejoradas, satisfaciendo los objetivos compartidos de ambas partes interesadas.

Navegar por las tensiones de la Silver Economy: Estrategias para una colaboración armoniosa

En el dinámico panorama de la Silver Economy, donde las partes interesadas abarcan desde proveedores de atención médica hasta comunidades de vida para personas mayores, innovadores tecnológicos y más allá, reconocer la inevitabilidad de intereses en conflicto es fundamental. Este capítulo profundiza en diversas estrategias para la gestión de conflictos, reconociendo la diversidad dentro del espectro de partes interesadas y apuntando hacia un equilibrio colaborativo.

Navegar por el desacuerdo en la Silver Economy requiere una mirada estratégica. Las estrategias de negociación basadas en principios ocupan un lugar central, enfatizando la comunicación abierta y la comprensión mutua para forjar escenarios de ganar-ganar que acomoden las preocupaciones fundamentales de todas las partes interesadas.

El compromiso se considera un arte, especialmente en el contexto de la Silver Economy. La exploración de los principios de compromiso efectivo subraya la importancia de encontrar un punto intermedio sin comprometer los valores y objetivos fundamentales de las partes involucradas. Ejemplos del mundo real ilustran casos donde el compromiso ha conducido a soluciones innovadoras que benefician a la población envejecida mientras se preservan los intereses de las partes interesadas.

Dado que los conflictos surgen inevitablemente, la resolución proactiva de conflictos se vuelve imperativa. Se examinan estrategias de resolución de conflictos adaptadas, que incluyen la mediación y la construcción de consenso. Estas técnicas ofrecen ideas para resolver conflictos de manera amigable, preservando los esfuerzos colaborativos y creando un entorno propicio para la innovación y mejora continua.

Armonización estratégica: Alinear visiones para el éxito colectivo

Es de suma importancia adentrarse en la armonización estratégica, desentrañando el intrincado proceso mediante el cual los gobiernos locales alinean sus metodologías con los objetivos de las partes interesadas dentro de la Silver Economy. Esta alineación estratégica implica una planificación meticulosa, ajustes adaptativos de políticas y el cultivo de escenarios mutuamente ventajosos, con el objetivo final de alcanzar objetivos compartidos y éxito colectivo.



En el ámbito de la Silver Economy, donde las partes interesadas van desde proveedores de atención médica hasta innovadores tecnológicos, la armonización estratégica se convierte en un elemento clave para el progreso. Los gobiernos locales deben planificar estratégicamente sus iniciativas para intersectar de manera fluida con los objetivos de las diversas partes interesadas. Esto implica una comprensión profunda de las necesidades en evolución de la población envejecida y el dinámico panorama de los servicios centrados en personas mayores.

Los ajustes de políticas juegan un papel fundamental en este proceso de armonización. Los gobiernos locales deben ser ágiles en adaptar políticas para crear un entorno propicio para los esfuerzos colaborativos. La flexibilidad en la formulación de políticas permite la incorporación de soluciones innovadoras, acomodando los diversos objetivos de las partes interesadas mientras se garantiza el cumplimiento normativo.

El cultivo de escenarios mutuamente ventajosos es la esencia de la armonización estratégica. Implica crear situaciones donde los intereses de los gobiernos locales y las partes interesadas convergen para el bien común. Ejemplos del mundo real iluminarán casos donde esta armonización ha conducido a resultados exitosos dentro de la Silver Economy, fomentando un ambiente de colaboración, innovación y mejora de servicios para las personas mayores.

La armonización estratégica no es meramente una alineación de metodologías; es un esfuerzo deliberado para unir visiones y objetivos para el éxito colectivo. Desarrolla un potencial transformador que surge cuando los gobiernos locales y las partes interesadas sincronizan sus esfuerzos dentro del dinámico panorama de la Silver Economy, contribuyendo en última instancia al bienestar y avance de la población envejecida.

TÉCNICAS PARA RELACIONARSE CON LA POBLACIÓN DE MAYORES Y SUS FAMILIAS

Comprendiendo las necesidades y desafíos

Adentrarse en los detalles de la interacción con la población anciana y sus familias dentro del marco de la Silver Economy revela una exploración profunda. Va más allá de una comprensión superficial de las necesidades, adentrándose en las capas intrincadas de la comunicación efectiva, la sensibilidad cultural y una conciencia integral de los recursos disponibles.

Trascendiendo las superficies de los desafíos, los aprendices explorarán los elementos fundamentales de la comunicación. La escucha activa, la empatía y las señales no verbales se vuelven instrumentales para establecer conexiones significativas, mientras que reconocer y respetar las diversidades culturales asegura que la participación no solo sea inclusiva, sino también sintonizada con los diversos trasfondos que definen a la población anciana.

La exploración comienza con un análisis exhaustivo de las diversas necesidades y desafíos que enfrenta la población anciana y sus familias. Adentrarse en el intrincado panorama de las consideraciones de salud implica un examen más allá de la superficie de las condiciones médicas, extendiéndose a las interconexiones entre el bienestar físico y la salud mental. Esta indagación trasciende el diagnóstico, adentrándose en las narrativas de resiliencia, adaptación y la compleja interrelación entre las dimensiones corporales y emocionales del envejecimiento.

Simultáneamente, el examen se extiende al contexto más amplio de las dinámicas sociales y las relaciones familiares. Este viaje analítico navega la intrincada red de conexiones humanas, desentrañando las necesidades de las personas mayores incrustadas dentro de las estructuras familiares. Las dinámicas de las relaciones intergeneracionales, los roles familiares en evolución y el delicado equilibrio entre la autonomía y la dependencia se convierten en aspectos integrales de esta exploración científica.

Esta exploración exhaustiva amplía aún más su alcance a la dimensión sociocultural, dando forma a las experiencias de la población anciana. Escruta los matices culturales, las tradiciones y las



expectativas sociales que convergen para formar un mosaico que define la lente a través de la cual los individuos y las familias perciben el envejecimiento. Esta perspectiva subraya que los desafíos enfrentados no están aislados, sino conectados con narrativas culturales y constructos sociales.

A medida que se obtienen ideas de esta exploración sistemática, emerge una comprensión discernible, revelando no solo un catálogo de desafíos, sino una comprensión científica de la naturaleza multifacética de la experiencia de las personas mayores. Este trabajo analítico establece la base para estrategias de participación que superan los enfoques genéricos, reconociendo la riqueza de las historias individuales y la variedad de desafíos que delimitan el viaje hacia las etapas posteriores de la vida.

Dinámicas de Comunicación

En el complejo terreno de interactuar con los ancianos, la importancia de una buena comunicación se hace evidente como un requisito previo para construir conexiones profundas. Participar con esta población requiere un profundo dominio de la comunicación que va más allá de los métodos tradicionales debido a las variables involucradas.

Hablar con los ancianos es una tarea compleja ya que provienen de una amplia gama de orígenes, experiencias y puntos de vista. A medida que avanzamos en esta red intrincada, la necesidad de una comunicación efectiva se vuelve clara. Es una herramienta esencial para establecer conexiones y desarrollar relaciones, así como una forma de intercambiar información.

Es necesario explorar las complejidades de las estrategias de comunicación diseñadas pensando en los ancianos, dándose cuenta de que los enfoques tradicionales podrían no capturar adecuadamente las sutilezas de esta población. Este mundo dinámico presenta tanto oportunidades como problemas que requieren un enfoque reflexivo y compasivo hacia la comunicación.

La escucha activa se considera un proceso donde cada nota resuena con comprensión, requiriendo una inmersión profunda en los sentimientos, preocupaciones y matices incrustados dentro del



lenguaje hablado. Los aprendices cultivan la capacidad de discernir no solo lo que se dice, sino lo que queda sin decir, una habilidad invaluable para interactuar con los ancianos.

La empatía, como piedra angular de la comunicación efectiva, se presenta como un puente que conecta a las personas a través de diversas experiencias. El capítulo explora la comprensión profunda de la comunicación empática, donde los aprendices resuenan con las emociones, preocupaciones y alegrías incrustadas en la narrativa de los ancianos.

Las señales no verbales, consideradas un lenguaje silencioso en el baile matizado de la comunicación, se examinan, abarcando expresiones faciales y lenguaje corporal. Los aprendices desentrañan el arte de descifrar estas señales, mejorando la riqueza de la participación donde los sentimientos no expresados encuentran expresión.

La comunicación se retrata como algo que trasciende el mero intercambio; es la creación de conexiones a través del lenguaje. El segmento guía a los alumnos en el perfeccionamiento de las habilidades para comunicarse con claridad, respeto y cercanía. La población de edad avanzada, con sus diversos orígenes y experiencias, necesita una comunicación adaptada a las preferencias individuales, que fomente un entorno propicio para el diálogo abierto y la comprensión.

Consideraciones culturales y sensibilidad

La sensibilidad y un examen metódico de los factores culturales son necesarios al enfrentar los desafíos de trabajar con diversas poblaciones de personas mayores. Como resultado de esta investigación, queda claro que comprender y apreciar las particularidades culturales es esencial para fomentar una comunicación inclusiva que valore la diversidad de la población mayor.

Puede que no sea muy fácil desentrañar las complejidades de la dinámica cultural, reconociendo que cada individuo dentro de la comunidad de personas mayores lleva una impronta cultural única que moldea su visión del mundo. Esta comprensión va más allá del mero reconocimiento, implicando un examen profundo de cómo los factores culturales influyen en las percepciones, valores y estilos de comunicación.



La sensibilidad cultural se vuelve primordial, fomentando un ambiente donde las personas de diversos orígenes culturales se sientan reconocidas y respetadas. El objetivo es trascender la conciencia superficial de las diferencias culturales y adentrarse en los fundamentos científicos que influyen en los patrones de comunicación, preferencias y expectativas.

La exploración se extiende al establecimiento de un marco científico para la comunicación intercultural. Equipar a los aprendices con herramientas para analizar y adaptar sistemáticamente estrategias de comunicación basadas en contextos culturales asegura que la comunicación se convierta en un puente que mejora la comprensión y la conexión, en lugar de ser obstaculizada por barreras culturales.

El reconocimiento de que la comunidad de personas mayores es un mosaico de diversos trasfondos culturales es clave. La comunicación científicamente informada reconoce y celebra esta diversidad, apreciando la interacción única de los factores culturales que moldean las preferencias de comunicación individuales.

Es necesario ser comunicadores científicamente informados. Equipados para navegar por las complejidades de interactuar con diversas poblaciones de personas mayores, aseguran que la comunicación no solo sea efectiva, sino también respetuosa. Este enfoque científico fomenta relaciones que trascienden las barreras culturales dentro del sutil ámbito de la Silver Economy.

Navegando las Dinámicas Culturales en la Silver Economy

En el intrincado viaje de interactuar con diversas poblaciones de personas mayores, la exploración de las consideraciones culturales y la sensibilidad se vuelve primordial. Ha sido cada vez más evidente que el contexto cultural dentro del cual se desarrolla la comunicación es tan variado e intrincado como la diversidad de experiencias de cada individuo anciano.

Nuestra capacidad para resonar con los ancianos está intrínsecamente relacionada con nuestra aptitud para comprender y respetar los diversos paisajes culturales que aportan a la conversación. Es un viaje que requiere más que solo conciencia: exige una sensibilidad profunda que va más allá



del reconocimiento superficial, invitándonos a sumergirnos en las diversas narrativas culturales que contribuyen al caleidoscopio de la comunidad de ancianos.

En el núcleo de la comunicación efectiva yace una profunda apreciación por los matices culturales. Trasciende el reconocimiento, instando a los aprendices a adentrarse en las complejidades de cómo la cultura moldea las percepciones, valores y estilos de comunicación dentro del grupo demográfico de ancianos. Entender estos matices no es solo una búsqueda intelectual, sino una adopción de la esencia que define el viaje cultural único de cada individuo.

En el ámbito de interactuar con poblaciones ancianas, la navegación de las dinámicas culturales emerge como un aspecto pivotal. Implica una exploración sistemática de las diversas consideraciones y sensibilidades culturales inherentes a la comunicación. Este proceso trasciende el simple reconocimiento, adentrándose en una comprensión matizada y un respeto por los diversos trasfondos culturales presentes dentro de la comunidad de ancianos.

Navegar las dinámicas culturales requiere una conciencia aguda de cómo los matices culturales moldean las percepciones, valores y estilos de comunicación. Requiere una sensibilidad genuina que vaya más allá del reconocimiento superficial, alentando a las personas a sumergirse en la diversidad de las narrativas culturales que contribuyen a las experiencias únicas de cada anciano.

El objetivo es fomentar una comunicación inclusiva que trascienda las barreras culturales, asegurando que cada mensaje no solo sea escuchado, sino profundamente comprendido y apreciado, independientemente del contexto cultural. Este enfoque es pragmático, con el objetivo de crear un entorno donde cada individuo anciano se sienta visto, valorado y con un sentido de pertenencia dentro de la comunidad más amplia.

En el centro de esta exploración está la celebración de la diversidad dentro de la comunidad de ancianos. Implica un reconocimiento del vibrante conjunto de trasfondos culturales, subrayando la riqueza que surge de las múltiples perspectivas presentes. Esta comprensión rechaza un enfoque

de talla única, reconociendo que las estrategias de comunicación adaptadas son esenciales para capturar las interacciones matizadas dentro del complejo panorama de la Silver Economy.

A medida que las personas navegan por las complejidades de las dinámicas culturales en el compromiso con las personas mayores, pasan de ser observadores a comunicadores competentes. Armados con un profundo conocimiento de las consideraciones culturales y la sensibilidad, están preparados para navegar por las complejidades y matices, fomentando conexiones significativas en el marco diverso y dinámico de la Silver Economy.

Navegando por Recursos, Servicios y Programas

Involucrarse efectivamente con la población de personas mayores demanda una comprensión exhaustiva de los recursos, servicios y programas disponibles.

- Comprender el Panorama:
 - Familiarizarse con los recursos gubernamentales: Identificar programas sociales, servicios de salud y asistencia financiera proporcionados por agencias gubernamentales locales y nacionales para personas mayores.
 - Explorar organizaciones no gubernamentales: Investigar organizaciones sin fines de lucro y grupos comunitarios que ofrecen servicios dirigidos a las necesidades de las personas mayores.
 - Investigar servicios comunitarios: Comprender las iniciativas locales y los programas comunitarios dirigidos a apoyar a la población mayor.
- Analizar los Servicios de Atención Médica:
 - Identificar proveedores de atención médica: Conocer las instituciones de salud y los profesionales especializados en atención geriátrica dentro de su región.
 - Evaluar opciones de seguros de salud: Explorar planes de seguro que cubran específicamente las necesidades médicas de las personas mayores, incluida la atención preventiva y los tratamientos especializados.
- Explorar Mecanismos de Apoyo Social:
 - Investigar servicios sociales: Investigar organizaciones que ofrecen apoyo social, como servicios de asesoramiento, programas de salud mental e iniciativas de participación comunitaria.



- Investigar comunidades de vida para personas mayores: Comprender las diferentes opciones de vivienda, desde la vida independiente hasta la asistencia domiciliaria, y sus servicios asociados.
- Evaluar Programas Educativos:
 - Explorar oportunidades de aprendizaje permanente: Identificar programas educativos que satisfagan los intereses y estimulen intelectualmente a las personas mayores.
 - Investigar talleres y capacitaciones: Buscar talleres y sesiones de capacitación sobre temas relevantes como el uso de la tecnología, la educación financiera o la gestión de la salud.
- Valorar Actividades Recreativas:
 - Identificar instalaciones recreativas: Localizar centros recreativos, parques y clubes que ofrezcan actividades adecuadas para las personas mayores, promoviendo el bienestar físico y mental.
 - Explorar programas culturales y de ocio: Investigar eventos culturales, clubes de hobbies y programas de ocio que las personas mayores puedan encontrar interesantes y agradables.
- Conectar con Agencias Locales:
 - Establecer contacto con centros para personas mayores: Los centros para personas mayores locales a menudo funcionan como centros de información y apoyo. Conéctese con ellos para acceder a una red de recursos.
 - Utilizar programas de divulgación comunitaria: Asistir a eventos comunitarios y programas de divulgación diseñados para proporcionar información y apoyo a las personas mayores.
- Utilizar Recursos en Línea:
 - Explorar plataformas en línea: Utilizar sitios web y plataformas en línea que recopilen información sobre servicios y programas para personas mayores en su área.
 - Aprovechar herramientas digitales: Utilizar aplicaciones y herramientas en línea diseñadas para ayudar a las personas mayores en varios aspectos, desde el monitoreo de la salud hasta las redes sociales.

Al explorar y utilizar sistemáticamente estas vías, las personas pueden navegar por el diverso panorama de recursos, servicios y programas disponibles en la Silver Economy, asegurando un enfoque holístico para apoyar el bienestar de la población envejecida.

Desarrollando habilidades de comunicación efectivas



Adaptar estilos y métodos de comunicación es una habilidad crucial al interactuar con personas mayores, asegurando interacciones efectivas y respetuosas. Aquí tienes una guía sobre cómo navegar y dominar esta habilidad clave:

- Comprender las Preferencias Individuales:
 - Observación: Presta atención a las preferencias individuales en la comunicación. Algunos pueden preferir la comunicación verbal, mientras que otros pueden depender de formas escritas.
 - Indagar: Pregunta a las personas sobre su método de comunicación preferido y adapta en consecuencia. Algunos pueden preferir conversaciones cara a cara, llamadas telefónicas o incluso correos electrónicos.
- Tener en Cuenta las Discapacidades Sensoriales:
 - Problemas de Audición: Habla claramente, mirando a la persona, y considera el uso de ayudas escritas o visuales. Si es necesario, utiliza dispositivos de ayuda o amplifica tu voz.
 - Problemas de Visión: Proporciona información verbalmente, utiliza un lenguaje descriptivo y ofrece asistencia al navegar por espacios físicos.
- Utilizar un Lenguaje Simple y Claro:
 - Evitar Jerga: Evita el lenguaje complejo o técnico. Usa términos simples y directos para transmitir mensajes claramente.
 - Repetir y Reforzar: Repite la información importante y refuerza los puntos clave para mejorar la comprensión.
- Permitir Suficiente Tiempo para Procesar:
 - Paciencia: Sé paciente y permite a la persona mayor tiempo suficiente para procesar la información y responder. La comunicación apresurada puede provocar confusión.
- o Escucha Activa:
 - Atención: Practica la escucha activa manteniendo contacto visual, asintiendo con la cabeza y mostrando un interés genuino en la conversación.
 - Aclaración: Si tienes dudas, haz preguntas aclaratorias para asegurar una comprensión precisa y abordar posibles malentendidos.
- Comunicación Empática:
 - Entender las Emociones: Esté atento al estado emocional de la persona. Responde con empatía y comprensión, reconociendo sus sentimientos.



- Expresar Empatía: Usa un lenguaje y expresiones empáticas para transmitir tu comprensión y apoyo.
- o Considerar las Capacidades Cognitivas:
 - Simplificar la Información: Descomponer la información compleja en segmentos más pequeños y manejables.
 - Repetir Detalles Importantes: La repetición de detalles esenciales puede ayudar a las personas a retener la información.
 - Respetar los Límites Personales:
 - Proximidad Física: Ten en cuenta el espacio personal y los niveles de comodidad, evitando interacciones invasivas o demasiado cercanas.
 - Consideraciones Culturales: Respeta las normas culturales sobre saludos, gestos y expresiones de respeto.
 - o Utilizar Ayudas Visuales:
 - Reforzar Visualmente: Usa ayudas visuales, gráficos o diagramas para reforzar la comunicación verbal, especialmente al explicar procesos o instrucciones.
 - Fomentar la Comunicación Bidireccional:
 - Diálogo Abierto: Anima a la persona mayor a expresar sus pensamientos, preocupaciones y preferencias.
 - Retroalimentación: Proporciona oportunidades para obtener retroalimentación para asegurar que la comunicación sea un intercambio bidireccional.

Al integrar estas estrategias en las prácticas de comunicación, las personas pueden adaptar sus estilos y métodos para satisfacer las diversas necesidades y preferencias de la población mayor. Este enfoque adaptable fomenta interacciones significativas y respetuosas, mejorando la calidad general del compromiso.

Adaptando los estilos de comunicación

Explorar técnicas para abordar las barreras del lenguaje, las capacidades cognitivas y las discapacidades sensoriales en la comunicación implica adoptar un enfoque integral y personalizado. Aquí tienes una guía sobre cómo navegar estos desafíos para garantizar una comunicación efectiva alineada con las necesidades y preferencias únicas de cada individuo:

1. Barreras del Lenguaje

Apoyo Multilingüe:

Ante la diversidad lingüística, el empleo de mecanismos de apoyo multilingüe es fundamental. Utiliza una variedad de recursos, desde intérpretes fluidos en los idiomas relevantes hasta servicios de traducción profesional. Este enfoque no solo garantiza precisión, sino que también transmite información con matices culturales intactos. Los miembros del personal bilingüe también pueden desempeñar un papel crucial en facilitar una comunicación fluida.

Ayudas Visuales:

La integración de ayudas visuales, como gráficos, diagramas o símbolos, sirve como un lenguaje universal que trasciende las diferencias lingüísticas. Estas ayudas mejoran la comprensión y retención, haciendo que la información compleja sea más accesible. Ya sea un infográfico detallado o una ilustración sencilla, el elemento visual complementa la comunicación verbal, fomentando un intercambio de información más inclusivo.

Lenguaje Sencillo:

Adoptar un lenguaje claro y sencillo es fundamental para crear un ambiente de comunicación que acomode varios niveles de competencia. Esto implica evitar la terminología compleja o la jerga de la industria que podría plantear desafíos para aquellos con barreras lingüísticas. Al comunicarse en lenguaje cotidiano y adaptar la complejidad de la información, es más probable que las personas comprendan y se involucren con el contenido.

2. Capacidades Cognitivas

Simplificar la Información:

Al reconocer el espectro de las capacidades cognitivas, la práctica de simplificar la información se vuelve fundamental. Desglosar la información compleja en partes más pequeñas y digeribles asegura que las personas con capacidades cognitivas diversas puedan comprender y procesar el contenido. Este enfoque no solo facilita la comprensión, sino que también promueve el compromiso, permitiendo que cada persona acceda a la información a un ritmo alineado con sus capacidades cognitivas.

Repetir Puntos Clave:

La repetición surge como una herramienta poderosa para mejorar la retención de información, especialmente para personas con discapacidades cognitivas. Al reiterar detalles esenciales, los comunicadores brindan a las personas la oportunidad de reforzar su comprensión. Esta repetición



ayuda a la memoria, permitiendo que las personas retengan información crucial con el tiempo. El énfasis deliberado en los puntos clave acomoda diversas necesidades cognitivas, asegurando que la información importante no se pase por alto o se olvide.

Utilizar Ayudas para la Memoria:

Introducir ayudas para la memoria es una medida proactiva para apoyar a las personas en la retención y recuperación de información. Notas, recordatorios o señales visuales sirven como herramientas tangibles que complementan la comunicación verbal. Estas ayudas actúan como recordatorios, reforzando conceptos clave y fomentando una comprensión más completa. Al hacerlo, los comunicadores capacitan a las personas para que naveguen la información de manera más efectiva, alineándose con sus fortalezas y desafíos cognitivos únicos.

3. Discapacidades Sensoriales

Abordar los desafíos planteados por las discapacidades sensoriales requiere una estrategia de comunicación reflexiva y multifacética. Al adaptar los métodos de comunicación para las discapacidades auditivas, visuales y táctiles, se puede crear un entorno inclusivo que garantice que todos puedan participar activamente en el proceso de comunicación.

– Adaptar la Comunicación para Discapacidades Auditivas

Hablar Claramente y a un Ritmo Moderado:

Asegurar una comunicación verbal clara y deliberada es crucial para las personas con discapacidades auditivas. Hablar a un ritmo moderado les permite seguir la conversación de manera más efectiva. También ayuda en la lectura de labios, contribuyendo a una experiencia de comunicación más inclusiva.

Utilizar Ayudas Visuales, Información Escrita o Lenguaje de Signos:

Ir más allá de la comunicación verbal, incorporar ayudas visuales, información escrita o lenguaje de signos mejora la accesibilidad de la información. Los elementos visuales proporcionan contexto suplementario, asegurando que las personas con discapacidades auditivas puedan comprender los matices de la conversación.

Asegurar una Iluminación Suficiente para la Lectura de Labios:

Una iluminación adecuada es esencial para la lectura de labios. Asegurar ambientes bien iluminados facilita una mayor visibilidad de las expresiones faciales y los movimientos de los labios, apoyando una comunicación efectiva para las personas con discapacidades auditivas.

– Adaptar la Comunicación para Discapacidades Visuales

Utilizar un Lenguaje Descriptivo para Transmitir Información Visual:

Al reconocer la ausencia de pistas visuales, el uso del lenguaje descriptivo se convierte en algo fundamental. Describir con detalle los elementos visuales y las escenas permite a las personas con discapacidad visual formarse una imagen mental, lo que contribuye a una comprensión más completa.

Ofrecer ayuda para navegar por espacios físicos:

En entornos desconocidos o dinámicos, ofrecer ayuda se convierte en un gesto de consideración. Guiar a las personas con discapacidad visual por espacios físicos garantiza la seguridad y fomenta la sensación de seguridad durante la comunicación.

Proporcionar información en formatos alternativos (braille o letra grande):

Adaptar la información a formatos alternativos, como braille o letra grande, mejora la accesibilidad. Este enfoque garantiza que las personas con discapacidad visual puedan acceder de forma independiente a los materiales escritos, fomentando la autonomía en la comunicación.



DESARROLLO DE ESTRATEGIAS DE COMUNICACIÓN PARA LA ECONOMÍA DE LA PLATA Y LA CONCIENCIACIÓN SOBRE EL ENVEJECIMIENTO SALUDABLE

Definir la Silver Economy

En la Dinámica del Envejecimiento:

La Silver Economy emerge como un hilo dinámico en el intrincado tejido de la evolución societal, entrelazando la vitalidad económica con las necesidades y preferencias únicas de la población mayor. No es meramente un sector económico, sino una fuerza transformadora, reconociendo que los segmentos mayores de nuestra comunidad aportan no solo edad, sino una riqueza de experiencias, deseos y aspiraciones.

En su núcleo, la Silver Economy encapsula un ecosistema vibrante de actividades económicas adaptadas a las demandas distintivas de los adultos mayores. Es un mosaico donde convergen industrias, servicios e innovaciones para satisfacer las necesidades cambiantes de una población mayor. Desde la atención médica hasta el ocio, la vivienda hasta la tecnología, la Silver Economy es un caleidoscopio de posibilidades que reconoce los diversos aspectos de la vida senior.

Bienestar en el Envejecimiento

El bienestar en el envejecimiento trasciende la narrativa convencional del envejecimiento como un descenso lineal hacia la declinación. Es un reconocimiento de que el tic tac del reloj no necesita correlacionarse con la vitalidad disminuida. En su esencia, el bienestar en el envejecimiento es un enfoque intencional y holístico que redefine el envejecimiento como un viaje marcado por el crecimiento continuo, la participación activa y la búsqueda de la realización en todos los aspectos de la vida. El bienestar en el envejecimiento abarca la trinidad del bienestar físico, mental y social. Invita a los adultos mayores no solo a existir, sino a prosperar. Les anima a abrazar estilos de vida saludables, nutrir su agudeza mental y fomentar conexiones sociales significativas. En este mandato holístico, el bienestar en el envejecimiento se convierte en un mapa de ruta para una vida que no solo se vive, sino que se celebra.

Beneficios Revelados

- Mejora de la Calidad de Vida:

En el núcleo de la Silver Economy y el bienestar en el envejecimiento yace el compromiso inquebrantable de mejorar la calidad de vida de los adultos mayores. Va más allá de la mera

existencia, enfatizando una vida que es gratificante, con propósito y rebotante de oportunidades para el crecimiento y la alegría.

– Oportunidades Económicas:

Inmersas dentro de la Silver Economy se encuentran oportunidades económicas no contadas. Los sectores que atienden las necesidades únicas de los adultos mayores se convierten en centros de innovación y crecimiento. Desde soluciones de vivienda accesibles hasta servicios de salud y bienestar, el latido económico del bienestar en el envejecimiento palpita con posibilidades.

– Abordaje de Desafíos en la Atención Médica:

Las medidas preventivas ocupan un lugar central en el bienestar en el envejecimiento. Al abordar proactivamente los desafíos en la atención médica, el énfasis se desplaza de las intervenciones reactivas a un enfoque proactivo que prioriza la prevención, la detección temprana y el mantenimiento general de la salud.

– Conexiones Intergeneracionales:

El bienestar en el envejecimiento fomenta un puente entre generaciones. Reconoce la relación simbiótica entre los adultos mayores y los miembros más jóvenes de la comunidad. Desde experiencias compartidas hasta iniciativas colaborativas, el bienestar en el envejecimiento promueve conexiones intergeneracionales que enriquecen el tejido social de nuestras comunidades.

El Paisaje Demográfico

El paisaje demográfico está experimentando actualmente una transformación significativa, lo que significa un cambio notable en la estructura fundamental de nuestras sociedades. La proyección previamente pronosticada de aumento en el segmento de adultos mayores ha pasado de ser una predicción lejana a una realidad inminente. Un demográfico senior en expansión está listo para redefinir los contornos de nuestras comunidades.

– Cambio Demográfico:

Esta transformación en la composición por edades de nuestras sociedades es profunda. La transición demográfica no es una proyección especulativa, sino una realidad tangible y en curso. Las implicaciones de este cambio demográfico son extensas, impactando en las dinámicas centrales de nuestro estilo de vida, ambiente laboral e interacciones sociales.

– Desafíos Inherentes:



Dentro de este viaje transformador yacen desafíos que requieren una navegación prudente. Las tensiones en los sistemas de atención médica se intensifican a medida que la demanda de servicios especializados experimenta un aumento. La amenaza potencial del aislamiento social plantea un desafío sustancial para el bienestar de los adultos mayores en medio de las dinámicas en evolución de nuestras comunidades. Surge un imperativo: adaptar intrincadamente nuestras infraestructuras para que se ajusten sin fisuras a las necesidades cambiantes de una población que envejece. El camino a seguir no solo está marcado por la promesa de una mayor longevidad, sino también por la necesidad de soluciones integrales que aborden eficazmente los múltiples retos inherentes a esta evolución demográfica.

Beneficios y oportunidades:

Empoderamiento personal:

El bienestar en el envejecimiento actúa como un catalizador, capacitando a los individuos para encarar sus últimos años con un sentido elevado de agencia. Este paradigma ofrece vías estructuradas para mantener la salud, perseguir intereses personales y fomentar conexiones significativas. A través de los principios del bienestar en el envejecimiento, los individuos tienen la oportunidad de navegar su proceso de envejecimiento con propósito y autonomía.

– Prosperidad Comunitaria:

La Silver Economy presenta a las comunidades la perspectiva de prosperar aprovechando el potencial económico incorporado en su interior. Las iniciativas diseñadas para cultivar la cohesión social y la inclusividad pueden transformar vecindarios en centros vibrantes donde se desarrollan conexiones intergeneracionales fluidas. La vitalidad económica inherente en la Silver Economy se convierte en un catalizador para el crecimiento y la resiliencia comunitaria.

– Gobernanza Local y Sostenibilidad:

Para los gobiernos locales, la alineación de estrategias con los principios de la Silver Economy trasciende la necesidad fiscal; constituye un compromiso de establecer entornos sostenibles y amigables con la edad. Este compromiso implica una asignación prudente de recursos, la estimulación económica a través de iniciativas enfocadas en los adultos mayores, y una planificación urbana meticulosa para acomodar las necesidades en evolución de una población envejecida. La integración de los principios de la Silver Economy en las prácticas de gobernanza es un paso esencial hacia el fomento de comunidades sostenibles e inclusivas.



Elaboración de Estrategias de Comunicación Efectivas

– Adaptar la Narrativa:

En el ámbito de la Silver Economy, la comunicación efectiva requiere una narrativa que vaya más allá de meras estadísticas. Requiere la creación de mensajes que resuenen con las aspiraciones de los adultos mayores, enfatizando beneficios tangibles. Esta adaptación de la narrativa se vuelve imperativa para fomentar la participación y transmitir la relevancia de la Silver Economy en la mejora de la calidad de vida de la población envejecida.

– Diversidad de Canales de Comunicación:

El panorama de la comunicación dentro de la comunidad plateada es tan diverso como la comunidad misma. Desde plataformas en línea hasta eventos comunitarios, y desde medios impresos hasta talleres educativos, el espectro de canales de comunicación debe reflejar la naturaleza multifacética del público objetivo. El empleo de una variedad de canales garantiza una estrategia integral e inclusiva de divulgación que atienda a las preferencias y accesibilidad variadas del grupo demográfico de personas mayores.

– Narrativa y Ejemplos del Mundo Real:

La potencia de la narración reside en su capacidad para trascender los datos estadísticos y resonar con el espíritu humano. Ejemplos del mundo real de adultos mayores que llevan vidas satisfactorias, contribuyen a sus comunidades y participan activamente en la Silver Economy sirven como herramientas potentes en este arsenal narrativo. Al mostrar ejemplos tangibles, los esfuerzos de comunicación no solo humanizan las estadísticas, sino que también infunden un sentido de posibilidad y relevancia en la mente del público objetivo, fomentando una conexión y comprensión más profunda de los beneficios asociados con la Silver Economy.

Comprensión de las audiencias

– Matices Demográficos:

En la búsqueda de una comunicación efectiva dentro de la Silver Economy, entender al público objetivo no es un trazo amplio, sino un esfuerzo meticuloso que emplea un pincel fino para capturar las características matizadas de los grupos de edad, intereses y diversidad cultural dentro del demográfico de personas mayores. Implica discernir las necesidades y preferencias distintivas que



varían entre diferentes segmentos de la población mayor, reconociendo que un enfoque integral depende de una comprensión detallada de estas complejidades demográficas.

– Preferencias de Comunicación:

Reconocer que la comunicación no es una propuesta única es de suma importancia. Entender los canales preferidos de comunicación dentro de la diversa comunidad plateada, ya sea a través de plataformas en línea, reuniones comunitarias o medios impresos tradicionales, es fundamental para asegurar que el mensaje se difunda a través de vías que resuenen con los destinatarios previstos. Este enfoque adaptado satisface las variadas preferencias de comunicación de las personas mayores, fomentando una interacción más significativa y efectiva con el público objetivo.

Desarrollar mensajes claros y concisos que comuniquen eficazmente los beneficios de la Silver Economy y el bienestar en la vejez implica un proceso estratégico e intencional. Aquí tienes un desglose de consideraciones clave:

1. Identificar Beneficios Centrales:

Comienza identificando los beneficios centrales de la Silver Economy y el bienestar en la vejez. Estos pueden incluir una mejor calidad de vida para las personas mayores, oportunidades económicas y la promoción de estilos de vida saludables y activos.

Central a la Silver Economy y al bienestar en la vejez está el compromiso de mejorar la calidad de vida de las personas mayores. Esto implica no solo prolongar los años de vida, sino asegurar que esos años estén caracterizados por vitalidad, satisfacción y compromiso significativo. Al reconocer y promover la importancia del bienestar físico, mental y social, los esfuerzos de comunicación pueden subrayar la naturaleza holística del bienestar en la vejez.

Comprender las necesidades específicas, preferencias y preocupaciones de la audiencia asegura que la comunicación resuene con ellos. Por ejemplo, si las oportunidades económicas son una preocupación principal dentro de cierto grupo demográfico, destacar este aspecto se vuelve primordial en el proceso de priorización.

2. Definir Puntos Clave del Mensaje:



Destila los beneficios identificados en puntos clave del mensaje. Estos deben ser sucintos e impactantes, abordando los aspectos más convincentes de la Silver Economy y el bienestar en la vejez.

Asegúrate de que cada punto del mensaje se alinee con la narrativa general y contribuya a los objetivos generales de comunicación.

3. Considerar la Perspectiva del Público:

Ponte en el lugar de la audiencia objetivo: las personas mayores y sus familias. Considera sus perspectivas, preocupaciones y aspiraciones.

Formula mensajes de manera que aborden directamente las necesidades e intereses de la audiencia, enfatizando cómo la Silver Economy y el bienestar en la vejez impactan positivamente en sus vidas.

4. Usar Lenguaje Sencillo:

Opta por un lenguaje claro y directo. Evita la jerga o terminología compleja que pueda crear barreras para la comprensión.

Elabora mensajes que sean accesibles para una audiencia diversa, considerando diferentes niveles de educación y competencia lingüística.

5. Enfatizar Ejemplos Tangibles:

Apoya los mensajes con ejemplos tangibles y escenarios del mundo real. Destaca historias de éxito de personas mayores que prosperan en la Silver Economy y disfrutan de los beneficios del bienestar en la vejez.

Las narrativas personales y ejemplos concretos hacen que los beneficios sean más relacionables y convincentes.

6. Representación Visual:

Incorpora elementos visuales como infografías, imágenes o gráficos para complementar los mensajes textuales. Las imágenes pueden mejorar la comprensión y retención de la información clave.



Asegúrate de que las visuales se alineen con el tono y el mensaje general de la campaña de comunicación.

7. Probar y Refinar:

Antes de implementar a gran escala, prueba los mensajes con una pequeña muestra de la audiencia objetivo. Recopila comentarios sobre claridad, relevancia y efectividad general.

Utiliza los comentarios para refinar y ajustar los mensajes, asegurando que resuenen con la audiencia y logren el impacto deseado.

8. Coherencia en los Canales de Comunicación:

Mantén la coherencia en los mensajes a través de diversos canales de comunicación. Ya sea a través de plataformas en línea, eventos comunitarios o medios impresos, un mensaje cohesivo refuerza la narrativa general.

Asegúrate de que el tono, el lenguaje y el énfasis permanezcan uniformes para una campaña unificada y efectiva.

Siguiendo estos pasos, puedes desarrollar mensajes que no solo comuniquen clara y concisamente los beneficios de la Silver Economy y el bienestar en la vejez, sino que también resuenen y comprometan efectivamente a la audiencia objetivo.

En el intrincado ámbito del compromiso comunitario y la colaboración dentro de la Silver Economy, nuestro viaje ha revelado la importancia crítica de asociaciones sólidas. Comprender y navegar el diverso panorama de interesados, reconocer la intersección de los objetivos del gobierno local con los de los interesados, e identificar puntos en común han sido temas centrales.

Al explorar el espectro de interesados, adentrándonos en entidades gubernamentales, organizaciones comunitarias, empresas y residentes, emergió una comprensión integral. Esta base facilita la identificación de áreas de sinergia con las funciones del gobierno local.

Analizar la convergencia de intereses entre los gobiernos locales e interesados ha sido fundamental. Escudriñamos superposiciones matizadas, proporcionando perspectivas sobre instancias exitosas de esta confluencia.



Reconociendo y mitigando intereses conflictivos mediante estrategias de negociación pragmáticas asegura la preservación de esfuerzos colaborativos en medio de perspectivas diversas. Concluimos con un enfoque en la armonización estratégica, indagando en la alineación de metodologías con los objetivos de los interesados, mostrando instancias donde esta sincronía ha generado éxito.

Las habilidades adquiridas, desde la construcción de relaciones y la comunicación efectiva hasta la negociación y la alineación estratégica, empoderan a los interesados para navegar las complejidades del compromiso comunitario en la Silver Economy. Este curso sirve como una brújula, guiando a los participantes hacia la creación de comunidades inclusivas y sostenibles que abrazan los desafíos y oportunidades presentados por una población envejecida.

Al fomentar la colaboración, la comprensión y la armonía estratégica, capacitamos a individuos e instituciones para contribuir significativamente al viaje del bienestar en medio de la diversidad de la Silver Economy.



ARGENTUM
COMPETENCIES FOR SILVER ECONOMY



Funded by
the European Union



HUMAN
RESOURCE
DEVELOPMENT
CENTRE

Project Number: 021-1-BG01-KA220-VET-000029820

MÓDULO 5

APLICAR Y GESTIONAR PROGRAMAS Y SERVICIOS INNOVADORES



INTRODUCCIÓN

En un paisaje en constante evolución, marcado por cambios demográficos y transformaciones sociales, la tarea de apoyar a la población envejecida se vuelve cada vez más compleja y dinámica. El Módulo 5, "Implementación y Gestión de Programas y Servicios Innovadores", representa una fase crucial en la búsqueda de una Silver Economy próspera. Este módulo abarca un enfoque multifacético, centrándose en el desarrollo de habilidades esenciales de gestión de proyectos, la implementación de programas y servicios innovadores, la vigilancia y evaluación vigilante para la efectividad, y una hábil presupuestación y asignación de recursos. Juntos, estos componentes forman la piedra angular de una estrategia efectiva para empoderar y elevar a nuestra sociedad envejecida.

1. Desarrollo de Habilidades de Gestión de Proyectos

La capacidad de gestionar proyectos de manera eficiente está en el núcleo de cualquier iniciativa exitosa. En esta sección, profundizaremos en el arte y la ciencia de la gestión de proyectos. Comprender los fundamentos de la planificación, ejecución y monitoreo de proyectos es esencial para garantizar que las iniciativas de la Silver Economy se ejecuten sin problemas. Al dominar las habilidades de gestión de proyectos, puedes convertir ideas innovadoras en programas y servicios tangibles e impactantes para las personas mayores.

Veamos los fundamentos de la gestión de proyectos en el contexto de estas iniciativas:

1. Planificación del Proyecto:

A. Definición de Objetivos: El primer paso en la planificación del proyecto es definir objetivos claros y alcanzables. En el contexto de las iniciativas de la Silver Economy, esto podría implicar especificar los resultados deseados, como mejorar la atención médica de los ancianos, mejorar los servicios sociales o promover el aprendizaje permanente.

B. Definición del Alcance: Los gerentes de proyecto deben delinear claramente el alcance de la iniciativa. Esto incluye identificar a la población anciana a servir, el área geográfica de enfoque y los servicios o programas específicos a ofrecer.



C. Asignación de Recursos: La asignación eficiente de recursos es crucial. Esto implica determinar el presupuesto, las necesidades de personal y los materiales o equipos necesarios para la iniciativa.

D. Cronograma y Hitos: Establecer un cronograma realista con hitos clave es esencial. En las iniciativas de la Silver Economy, los plazos para la planificación, ejecución y evaluación deben alinearse con las necesidades únicas de la población anciana.

E. Evaluación de Riesgos: Identificar riesgos potenciales, como escasez de financiamiento o desafíos logísticos, es vital. Se debe desarrollar un plan de mitigación de riesgos para abordar estos desafíos de manera proactiva.

2. Ejecución del Proyecto:

A. Movilización del Equipo: Reunir al equipo adecuado con la experiencia y habilidades necesarias es fundamental. Este equipo será responsable de ejecutar las tareas descritas en el plan del proyecto.

B. Gestión de Tareas: Asignaciones de tareas claras y responsabilidades deben ser delegadas. La comunicación efectiva entre los miembros del equipo es esencial para garantizar que todos estén en la misma página con respecto a sus roles y objetivos.

C. Adherencia al Cronograma: Los gerentes de proyecto deben monitorear de cerca el progreso para asegurar que la iniciativa se mantenga en el cronograma. Los retrasos pueden tener efectos adversos en la población anciana que depende de los servicios.

D. Participación de los Interesados: La participación de los interesados, incluidos los beneficiarios ancianos, sus familias y las organizaciones relevantes, es crucial para garantizar que la iniciativa se alinee con sus necesidades y preferencias.

E. Control de Calidad: Implementar medidas de control y aseguramiento de calidad es necesario para mantener los estándares e integridad de los servicios ofrecidos a los ancianos.

3. Monitoreo del Proyecto:

A. Recopilación de Datos: La recopilación continua de datos es esencial para evaluar el progreso y tomar decisiones basadas en datos. Esto incluye recopilar información sobre resultados del programa, resultados y cualquier desviación del plan.



B. Evaluación del Desempeño: Se deben realizar evaluaciones periódicas del desempeño para medir el impacto de la iniciativa en el bienestar de la población anciana. Esto puede implicar encuestas, entrevistas u otros métodos de evaluación para rastrear el progreso e identificar áreas de mejora.

C. Resolución de Problemas: A medida que surgen problemas o desafíos, los gerentes de proyecto deben estar preparados para abordarlos de manera oportuna y adaptar el plan del proyecto según sea necesario.

D. Reporte: La presentación transparente del progreso y los resultados es esencial para la rendición de cuentas a los interesados, incluidas las agencias de financiamiento y la población anciana.

E. Mejora Continua: Basándose en los datos de monitoreo, los gerentes de proyecto deben identificar áreas de mejora y realizar ajustes para mejorar la efectividad de la iniciativa.

En resumen, la gestión de proyectos proporciona el marco estructurado necesario para planificar, ejecutar y monitorear las iniciativas de la Silver Economy de manera efectiva. Siguiendo los fundamentos de la gestión de proyectos, los interesados pueden asegurarse de que estas iniciativas estén bien organizadas, sean eficientes, respondan a las necesidades de los ancianos y, en última instancia, tengan éxito en promover su bienestar y calidad de vida.

2. Implementación y Gestión de Programas y Servicios Innovadores

La innovación es la fuerza motriz del progreso. Este segmento del módulo explorará el proceso de implementación y gestión de programas y servicios innovadores adaptados a las necesidades y aspiraciones únicas de la población anciana. Desde la conceptualización hasta la ejecución, discutiremos estrategias para dar vida a nuevas ideas, fomentar la creatividad y asegurar que estas innovaciones mejoren el bienestar y la calidad de vida de nuestros ciudadanos envejecidos.

1. Evaluación de Necesidades y Generación de Ideas:

A. Comprender las Necesidades de los Ancianos: Comience realizando una evaluación exhaustiva de las necesidades. Interactúe con la población anciana y sus cuidadores para



comprender sus necesidades, desafíos y aspiraciones específicas. Esta retroalimentación servirá como base para sus ideas innovadoras.

B. Generación de Ideas: Fomente un ambiente colaborativo y creativo para generar ideas. Esto puede involucrar sesiones de lluvia de ideas con diversos interesados, incluidos profesionales de la salud, trabajadores sociales y la propia población anciana. Aproveche su sabiduría colectiva para identificar soluciones innovadoras.

2. Análisis de Viabilidad:

A. Evaluación de Recursos: Evalúe los recursos necesarios para implementar el programa o servicio innovador. Esto incluye recursos financieros, humanos y tecnológicos. Determine si la iniciativa es factible dentro de las limitaciones disponibles.

B. Investigación de Mercado: Investigue el mercado y los programas o servicios existentes para identificar brechas u oportunidades. Comprender el panorama competitivo puede ayudar a refinar su concepto innovador.

3. Diseño y Desarrollo del Programa:

A. Adaptación a Necesidades Específicas: Asegúrese de que su programa o servicio esté diseñado para abordar las necesidades y preferencias únicas de la población anciana a la que está sirviendo. Esto puede implicar personalización basada en factores como edad, estado de salud, antecedentes culturales y ubicación geográfica.

B. Enfoque Multidisciplinario: Involucre a un equipo multidisciplinario con experiencia en campos como la gerontología, la atención médica, la psicología y la tecnología para diseñar un programa integral y holístico.

C. Accesibilidad e Inclusión: Asegúrese de que su programa sea accesible para todos, incluidas aquellas personas con discapacidades o con habilidades tecnológicas limitadas. Considere proporcionar capacitación o apoyo para superar las barreras.

4. Prototipado y Pruebas:



A. Desarrollo de Prototipos: Cree un prototipo o versión piloto de su programa o servicio. Esto le permite probar su funcionalidad y recopilar comentarios de un grupo más pequeño de participantes antes de su lanzamiento a gran escala.

B. Retroalimentación del Usuario: Busque activamente comentarios de la población anciana y sus cuidadores durante la fase de prueba. Incorpore sus sugerencias y realice ajustes necesarios para mejorar la experiencia y satisfacción del usuario.

5. Implementación:

A. Lanzamiento en Fases: Lance el programa o servicio por etapas, comenzando con un grupo limitado de participantes. Este enfoque gradual permite solucionar problemas y ajustar en tiempo real.

B. Capacitación y Soporte: Proporcione capacitación y soporte tanto para usuarios como para personal involucrado en la entrega del programa. Asegúrese de que todos los interesados se sientan cómodos con la tecnología y los procedimientos.

6. Evaluación y Mejora Continua:

A. Recolección de Datos: Implemente mecanismos sólidos de recolección de datos para rastrear el impacto del programa. Esto puede incluir métricas como la participación del usuario, los resultados de salud y la satisfacción del usuario.

B. Evaluaciones Regulares: Realice evaluaciones regulares para medir la efectividad del programa innovador. Analice los datos recolectados y utilícelos para tomar decisiones basadas en datos.

C. Desarrollo Iterativo: Utilice los comentarios y resultados de la evaluación para refinar y mejorar continuamente el programa. Esté preparado para adaptarse a las necesidades cambiantes y las tecnologías emergentes.

7. Sostenibilidad y Escalabilidad:

A. Estrategias de Financiamiento: Desarrolle modelos de financiamiento sostenibles que puedan incluir una combinación de financiamiento público y privado, subvenciones, donaciones o modelos de tarifa por servicio.



B. Plan de Escalabilidad: Si el programa resulta exitoso, desarrolle un plan para escalarlo y alcanzar a una audiencia más amplia. Esto podría implicar expandirse geográficamente o asociarse con otras organizaciones.

8. Comunicación y Alcance:

A. Estrategias de Alcance: Comunique de manera efectiva la disponibilidad de su programa o servicio innovador a la población anciana y sus cuidadores. Utilice diversos canales como eventos comunitarios, redes sociales y proveedores de atención médica.

B. Colaboración: Colabore con proveedores locales de atención médica, organizaciones comunitarias y centros para personas mayores para llegar a una audiencia más amplia y aprovechar sus redes.

9. Cumplimiento Normativo:

A. Garantizar el Cumplimiento: Esté al tanto y cumpla con las regulaciones pertinentes, incluidas las leyes de atención médica y las regulaciones de privacidad de datos, para garantizar la seguridad de los usuarios ancianos.

10. Medición de Impacto e Informes:

A. Publique los resultados: Comparta los resultados y el impacto de su programa innovador mediante informes, estudios de casos y presentaciones. Esto no sólo pone de relieve su éxito, sino que también sirve como recurso para otros en el campo.

Siguiendo estos pasos y estrategias, podrá navegar por el proceso de implantación y gestión de programas y servicios innovadores para personas mayores con precisión y creatividad. Este enfoque garantiza que sus iniciativas no sólo sean innovadoras, sino que también estén adaptadas para mejorar el bienestar y la calidad de vida de nuestros ciudadanos mayores.

3. Monitoreo y Evaluación de Programas y Servicios para la Efectividad e Impacto

La búsqueda de la excelencia en la Silver Economy exige una evaluación y refinamiento continuos. En esta sección, descubriremos la importancia de sistemas robustos de monitoreo y evaluación. Al evaluar sistemáticamente la efectividad e impacto de programas y servicios, podemos perfeccionar

nuestras iniciativas para servir mejor a la población anciana. Esta fase representa un compromiso con la toma de decisiones basada en datos y una dedicación a ofrecer resultados medibles y sostenibles.

1. Establecer Objetivos Claros y Métricas:

- Comience por definir claramente los objetivos y resultados esperados de su programa o servicio. ¿Qué metas específicas espera alcanzar? Por ejemplo, mejorar los resultados de salud, aumentar la participación social o mejorar el acceso a los servicios de atención médica.
- Identifique métricas medibles que se alineen con estos objetivos. Estas podrían incluir medidas cuantitativas como tasas de participación, indicadores de salud o puntajes de satisfacción del usuario.

2. Recolección y Análisis de Datos:

- Implemente mecanismos de recolección de datos para obtener información sobre las métricas que ha identificado. Dependiendo de su programa, esto podría involucrar encuestas, entrevistas, evaluaciones de salud o seguimiento de la participación del usuario en servicios digitales.
- Asegúrese de que los datos recolectados sean tanto cuantitativos como cualitativos. Los datos cuantitativos proporcionan ideas numéricas, mientras que los datos cualitativos ofrecen una comprensión más profunda de las experiencias y percepciones de los usuarios.

3. Monitoreo Regular:

- Establezca un cronograma para la recolección regular de datos y monitoreo. La frecuencia de la recolección de datos debe alinearse con la naturaleza de su programa. Algunos programas pueden requerir monitoreo diario o semanal, mientras que otros pueden evaluarse mensual o trimestralmente.

4. Análisis de Datos:

- Analice los datos recolectados para evaluar la efectividad e impacto del programa. Busque patrones, tendencias y correlaciones en los datos. Identifique qué está funcionando bien y dónde se necesitan mejoras.
- Use herramientas de análisis estadístico, si es necesario, para cuantificar el impacto y la significancia de sus hallazgos.

5. Retroalimentación del Usuario:



- Busque continuamente retroalimentación de los participantes del programa y los interesados. Comprenda sus perspectivas, necesidades y preocupaciones. La retroalimentación del usuario puede revelar información valiosa que puede no ser evidente solo en datos cuantitativos.
- Considere realizar grupos focales o encuestas para obtener retroalimentación estructurada de los usuarios.

6. Comparación de Referencias:

- Compare el rendimiento de su programa con referencias de la industria o programas similares en otras regiones. La comparación de referencias le ayuda a comprender cómo se compara su iniciativa con estándares establecidos y mejores prácticas.

7. Reportes y Comunicación:

- Cree informes completos que resuman sus hallazgos. Estos informes deben incluir una presentación clara de datos, análisis e ideas.
- Comunique los resultados a los interesados, incluidos los financiadores del programa, agencias gubernamentales y la población anciana. La transparencia y la responsabilidad son esenciales.

8. Toma de Decisiones y Ajustes:

- Basado en los datos e información recolectados, tome decisiones basadas en datos para mejorar su programa o servicio. Identifique áreas que requieren ajustes, mejoras o realocación de recursos.
- Involucre a su equipo multidisciplinario e interesados en el proceso de toma de decisiones para asegurar una perspectiva integral.

9. Implementación de Mejoras:

- Una vez que se toman las decisiones, implemente las mejoras necesarias en el programa. Esto puede implicar cambios en el diseño del programa, la entrega de servicios, estrategias de comunicación o asignación de recursos.
- Este preparado para adaptarse e iterar basado en la retroalimentación continua y la recolección de datos.

10. Evaluación Continua:

- Continúe el ciclo de recolección de datos, análisis y mejora del programa de manera continua. La evaluación regular es esencial para mantener la relevancia y efectividad de su iniciativa.



11. Consideraciones de Sostenibilidad:

- Mientras se enfoca en la mejora, también considere la sostenibilidad de su programa. Asegúrese de que los ajustes y mejoras no comprometan la viabilidad a largo plazo de la iniciativa.

Si sigue sistemáticamente estos pasos y se compromete a tomar decisiones basadas en datos, podrá ajustar sus iniciativas para servir mejor a la población de edad avanzada. Este enfoque garantiza que sus programas y servicios no solo respondan a sus necesidades cambiantes, sino que también ofrezcan resultados mensurables y sostenibles que contribuyan al bienestar y la calidad de vida de nuestros ciudadanos mayores.

4. Presupuestación y Asignación de Recursos para Iniciativas de la Silver Economy

El dinero, como dice el refrán, mueve el mundo. La presupuestación eficiente y la asignación de recursos son fundamentales para garantizar la viabilidad y continuidad de las iniciativas de la Silver Economy. En este segmento, exploraremos las complejidades de la planificación y gestión financiera. Al dominar las estrategias de presupuestación y técnicas de asignación de recursos, podemos asegurar los fondos necesarios para implementar programas y servicios innovadores que promuevan el bienestar del envejecimiento.

1. Comprenda su Panorama Financiero:

A. Evalúe los Recursos Disponibles: Comience realizando una evaluación exhaustiva de los recursos financieros a su disposición. Esto incluye presupuestos existentes, subvenciones, donaciones y posibles fuentes de ingresos.

B. Identifique Fuentes de Financiamiento: Explore diversas fuentes de financiamiento relevantes para las iniciativas de la Silver Economy. Estas pueden incluir subvenciones gubernamentales, fundaciones filantrópicas, patrocinios corporativos, donaciones individuales y modelos de tarifa por servicio.

2. Desarrolle un Presupuesto Integral:

A. Establezca Prioridades Claras: Defina las prioridades de su programa y asigne recursos en consecuencia. Determine qué aspectos de su iniciativa son críticos para la misión y deben recibir un enfoque primario de financiamiento.

B. Categorías Presupuestarias: Divida su presupuesto en categorías, como costos de personal, desarrollo de programas, marketing y gastos generales. Asegúrese de incluir todos los gastos potenciales.

C. Cronograma Presupuestario: Establezca un cronograma para su presupuesto, alineándolo con las fases de planificación, implementación y evaluación de su iniciativa.

D. Planificación de Contingencia: Incluya un fondo de contingencia en su presupuesto para cubrir gastos inesperados o fluctuaciones en los ingresos.

3. Estrategias de Asignación de Recursos:

A. Análisis Costo-Beneficio: Realice un análisis costo-beneficio para varias partes de su iniciativa. Determine qué inversiones probablemente tendrán el mayor impacto en los resultados del bienestar del envejecimiento.

B. Priorice Servicios Impactantes: Asigne recursos a servicios o programas que se sabe que tienen un impacto positivo sustancial en la población anciana. Esto podría incluir atención médica, actividades de participación social o servicios de apoyo.

C. Operaciones Eficientes: Explore medidas de ahorro de costos dentro de su organización. Esto podría implicar optimizar procesos administrativos, negociar mejores acuerdos con proveedores u optimizar la utilización de recursos.

4. Diversifique las Fuentes de Financiamiento:

A. Evite la Dependencia Excesiva: Evite depender demasiado de una sola fuente de financiamiento. Diversificar su cartera de financiamiento reduce el riesgo asociado con posibles recortes o cambios en la financiación.

B. Cultive Relaciones: Construya y nutra relaciones con posibles financiadores, incluidas agencias gubernamentales, fundaciones y socios corporativos. La comunicación regular y el compromiso pueden conducir a un apoyo continuo.

C. Ingresos Generados: Explore oportunidades para generar ingresos. Esto podría implicar ofrecer servicios basados en tarifas, productos o membresías que se alineen con su misión.

5. Transparencia y Responsabilidad Financiera:

A. Reportes Transparentes: Mantenga la transparencia en la presentación de informes financieros. Proporcione estados financieros claros, precisos y oportunos a sus interesados, incluidos financiadores y donantes.



B. Medidas de Responsabilidad: Implemente medidas de responsabilidad para garantizar que los fondos se utilicen para los fines previstos. Esto podría incluir auditorías, revisiones financieras o comités de supervisión.

6. Planificación Financiera a Largo Plazo:

A. Enfoque en la Sostenibilidad: Incorpore la sostenibilidad a largo plazo en su planificación financiera. Asegúrese de que su iniciativa pueda seguir funcionando más allá de los períodos de financiamiento iniciales.

B. Reservas: Establezca reservas financieras o dotaciones para proporcionar estabilidad durante tiempos difíciles o desafíos financieros imprevistos.

7. Adaptabilidad y Flexibilidad:

A. Adáptese a las Necesidades Cambiantes: Sea adaptable en su planificación financiera para responder a las necesidades y circunstancias cambiantes dentro de la población anciana.

B. Planificación de Escenarios: Desarrolle escenarios financieros que consideren los mejores y peores casos, lo que le permitirá estar preparado para varias eventualidades.

8. Escritura de Subvenciones y Propuestas:

A. Experiencia: Invierta en experiencia o contrate redactores de subvenciones que se especialicen en asegurar financiamiento para iniciativas de la Silver Economy. Las propuestas de subvenciones bien elaboradas aumentan sus posibilidades de obtener financiamiento.

B. Narración Persuasiva: Transmita la misión, el impacto y la visión de su iniciativa a través de una narración persuasiva en propuestas de subvenciones y solicitudes de financiamiento.

En resumen, la presupuestación eficiente y la asignación de recursos involucran una combinación de planificación estratégica, diversificación de fuentes de financiamiento, transparencia financiera y adaptabilidad. Al dominar estas estrategias de presupuestación y técnicas de asignación de recursos, puede asegurar los fondos necesarios para implementar programas y servicios innovadores que promuevan el bienestar de las personas mayores. Este acumen financiero no solo garantiza la viabilidad y continuidad de sus iniciativas, sino que también contribuye al bienestar y la calidad de vida de la población anciana a la que se propone servir.

El Módulo 5 es su guía para navegar por las complejidades de la gestión de proyectos, aprovechar el poder de la innovación, evaluar el impacto y administrar los recursos financieros de manera

efectiva en el ámbito de las iniciativas de la Silver Economy. Es un conjunto de herramientas esenciales para aquellos dedicados a fomentar un futuro donde nuestra población anciana prospere, disfrutando de vidas llenas de dignidad, realización y oportunidad.

References

1. Silver Economy & HealthTech Part of Active and Healthy Living in the Digital World
<https://futurium.ec.europa.eu/en/active-and-healthy-living-digital-world/silver-economy-healthtech>
2. Double Diamond [https://en.wikipedia.org/wiki/Double_Diamond_\(design_process_model\)](https://en.wikipedia.org/wiki/Double_Diamond_(design_process_model))
3. Milken Report 2018 <https://www.smartageingventuresinternational.com/wp-content/uploads/2021/08/Milken-Institute-Silver-to-Gold-The-Business-of-Ageing.pdf>
4. EU Report -Silver Economy 2018 – by Technopolis and Oxford Economics
<https://www.smartageingventuresinternational.com/wp-content/uploads/2021/08/The-Silver-Economy-2018-Report-for-the-EU-by-Technopolis-and-Oxford-Economics.pdf>
5. ^ "Eleven lessons. A study of the design process" (PDF). Design Council. Retrieved 6 April 2021.



ARGENTUM
COMPETENCIES FOR SILVER ECONOMY



Funded by
the European Union



HUMAN
RESOURCE
DEVELOPMENT
CENTRE

Project Number: 021-1-BG01-KA220-VET-000029820

MÓDULO 6

DIMENSIÓN ÉTICA PARA UNA VISIÓN EUROPEA DE LA SILVER ECONOMY

INTRODUCCIÓN

El concepto de Silver Economy aglutina todas las actividades económicas y servicios cuyo público objetivo son los adultos mayores de 55 años. Este selecto grupo demográfico, como es ampliamente reconocido, está experimentando una expansión constante y continua, especialmente en los países desarrollados.

El proyecto Argentum, financiado por la Comisión Europea en el marco del programa Erasmus +, se dedica a analizar el grado de desarrollo de la Silver Economy en cada uno de los países del consorcio y a crear dos cursos con excelentes materiales didácticos, uno dirigido a los agentes económicos y otro a los servicios públicos. Para alcanzar estas metas, el principal objetivo del proyecto es crear un Cluster Innovador para la Economía de la Plata con la intención de proporcionar cursos de formación a medida, mejorar la colaboración y dar visibilidad a todos los actores relevantes para el sector. Este cluster especializado está diseñado para fomentar un entorno de mayor colaboración. Su objetivo es reunir a los agentes de la industria, investigadores, responsables políticos y educadores bajo un mismo paraguas, fomentando un ecosistema que prospere gracias a los conocimientos compartidos, el intercambio de ideas y la armonización de esfuerzos. De este modo, el cluster pretende crear un espacio en el que las aspiraciones colectivas se traduzcan en resultados concretos.

Los grupos destinatarios seleccionados y los mercados del proyecto Argentum son:



La compleja interacción entre los esfuerzos económicos y este grupo de edad en evolución plantea intrínsecamente una serie de consideraciones éticas que merecen un examen minucioso. Evitar cualquier tipo de sesgo y el rechazo de los estereotipos en torno a las personas mayores es esencial para desarrollar un ecosistema de Silver Economy de confianza.

Este capítulo examina los fundamentos éticos de la Silver Economy. Explora la necesidad de examinar estas consideraciones para facilitar la prestación de servicios que se adhieran a las normas morales. Este prisma ético, a su vez, garantiza que los clientes y usuarios estén protegidos de las prácticas empresariales poco éticas y fomenta un entorno de confianza y responsabilidad dentro de este panorama económico específico.

Dos de las principales preocupaciones éticas que se abordarán son el edadismo y las consecuencias del uso de tecnologías innovadoras en muchos campos diferentes.

El edadismo es una intolerancia social profundamente arraigada que discrimina a las personas mayores:



El uso de tecnologías disruptivas en ámbitos como la sanidad, la asistencia, las comunicaciones, los servicios financieros o la vigilancia promete sin duda avances revolucionarios, pero también plantea una cascada de dilemas éticos que exigen una cuidadosa consideración.

Además de abordar estas preocupaciones éticas, el capítulo presentará algunas recomendaciones para la política y la regulación, ofrecerá estudios de casos

y mejores prácticas, y explorará acciones futuras para hacer frente a los próximos desafíos en la Silver Economy. Este enfoque global pretende garantizar que las consideraciones éticas se integren en soluciones prácticas, fomentando una Silver Economy próspera y responsable.

LOS PRINCIPIOS ÉTICOS DE LA SILVER ECONOMY

En esta primera sección del capítulo se presentarán los principios éticos como punto de partida para saber qué se debe cambiar, potenciar o promover en la sociedad actual para provocar un cambio que la haga más inclusiva y próspera.

Los principios éticos son directrices fundamentales que esbozan los valores y normas clave que rigen el comportamiento moral y la toma de decisiones en diferentes contextos. En este caso concreto, nos centramos en la Silver Economy. Estos principios actúan como marcadores importantes, ofreciéndonos una forma de comprobar si nuestras acciones, comportamientos y elecciones se ajustan a lo que se considera moralmente correcto y justo. Proporcionan una brújula para navegar por situaciones y dilemas intrincados, ayudando a individuos, organizaciones y sociedades a tomar decisiones éticas que defiendan principios de equidad, integridad y respeto para todos los implicados.

Algunos de los principios más importantes adaptados al ámbito de la economía de la plata son:

- **Respeto de la dignidad humana independientemente de la edad.** Todo producto o servicio de la Silver Economy debe respetar y realzar la dignidad de las personas mayores, valorando sus contribuciones y experiencias.

Valorar las contribuciones y experiencias de las personas mayores significa reconocer las diversas habilidades, conocimientos y sabiduría que han adquirido a lo largo de sus vidas, y garantizar que sus voces sean escuchadas y valoradas en los diferentes aspectos de la sociedad.

- **Equidad e inclusión:** Garantizar un acceso equitativo a los recursos, productos, servicios y oportunidades es crucial. La Silver Economy debe ser inclusiva, abordar las diferencias y garantizar que todas las personas mayores, independientemente de su estatus socioeconómico o procedencia, puedan participar y beneficiarse.

Al adoptar la inclusividad, garantizamos que los beneficios de la Silver Economy sean accesibles para todos, haciéndonos eco de los valores de equidad y respeto que sustentan este empeño transformador.

- **Diseño inclusivo de la edad:** Los productos, servicios y tecnologías deben diseñarse teniendo en cuenta las diversas necesidades de las personas mayores. Esto implica tener en cuenta



factores como la facilidad de uso, la accesibilidad y las preferencias del usuario para crear soluciones adaptadas a la edad.

Numerosas marcas, sobre todo las dedicadas a la moda o los artículos de lujo, tienden a concentrarse principalmente en los consumidores jóvenes. Este enfoque suele dar lugar a la creación de productos que acentúan los atributos juveniles, a veces hasta el punto de sexualizar al cliente, al tiempo que desatienden las tallas y formas características de los individuos adultos.

- **Transparencia y responsabilidad:** Las empresas, los responsables políticos y los proveedores de servicios deben operar con transparencia y responsabilidad. Esto incluye una comunicación clara, prácticas justas y una gestión responsable de los datos y los recursos. A menudo, las empresas o incluso los organismos públicos olvidan que los adultos mayores carecen de conocimientos en estas áreas, lo que los hace vulnerables a ser engañados o simplemente excluidos del mercado.

- **Protección contra la explotación:** Las personas mayores deben estar protegidas contra cualquier tipo de explotación, estafa y prácticas poco éticas. Deben existir normativas y protecciones de los consumidores para evitar daños económicos, emocionales o físicos. Las normativas desempeñan un papel clave a la hora de establecer límites claros y normas de comportamiento ético. Establecen las reglas de compromiso para las empresas y los proveedores de servicios, definiendo las expectativas de justicia e integridad en sus relaciones con los consumidores mayores.

Y es crucial contar con un sistema sólido de protección del consumidor. Esto incluye mecanismos que permitan a las personas mayores tomar decisiones con conocimiento de causa y ejercer sus derechos sin temor a influencias indebidas o manipulaciones.

- **Participación activa y compromiso:** Las personas mayores deben tener la oportunidad de participar activamente en los procesos de toma de decisiones que les afectan, ya sea en la formulación de políticas, el desarrollo de productos o la planificación comunitaria.

Por ejemplo, la comprensión de las necesidades y preferencias de los usuarios mayores a través de la investigación, encuestas y pruebas de usuarios podría ser una forma de introducir un enfoque centrado en el usuario.



- **Salud y bienestar:** Dar prioridad a la salud y el bienestar de las personas mayores debe ser fundamental. El acceso a una asistencia sanitaria de calidad, apoyo social y recursos para mantener la salud física y mental es crucial.

Para este principio, es fundamental la colaboración de los profesionales sanitarios, los responsables políticos, las organizaciones comunitarias, las familias y las propias personas. Al dar prioridad a la salud y el bienestar de las personas mayores, la sociedad demuestra su compromiso de fomentar una civilización en la que todas las personas, independientemente de su edad, tengan la oportunidad de llevar una vida llena de vitalidad, propósito y satisfacción.

- **Comprensión cultural:** Reconocer la diversidad de orígenes culturales y tradiciones es importante. La Silver Economy debe respetar los valores y las prácticas culturales, fomentando al mismo tiempo la cohesión social.

Este principio implica un enfoque transcultural y de colaboración en el que deben participar múltiples organizaciones culturales, centros comunitarios, organizaciones religiosas, ONG y organizaciones de la sociedad civil.

Todos estos principios deben revisarse y ajustarse constantemente a medida que cambia nuestra demografía, cambian los valores sociales y surgen nuevos retos. Todas las partes implicadas deben ser conscientes de los problemas nuevos y perturbadores a los que se enfrenta nuestra sociedad, para poder adaptar estos principios y mantenerlos actualizados. Es importante mantener la flexibilidad y seguir mejorando estos principios a medida que cambian las cosas.

FOMENTO DE LA INCLUSIÓN Y LA ACCESIBILIDAD

Si queremos un mundo que celebre la diversidad y valore a las personas mayores, no podemos excluirlas, y el concepto de Silver Economy va más allá de las consideraciones económicas. La Silver Economy debe liderar un profundo compromiso con la inclusión y la accesibilidad, un compromiso que reconozca el valor intrínseco de cada persona mayor y que busque empoderarles con oportunidades que se ajusten a sus diversas necesidades y capacidades.



En esta sección, profundizamos en los valores y estrategias esenciales que sustentan la promoción de la inclusión y la accesibilidad en el dinámico ámbito de la Silver Economy. Así pues, el diseño centrado en el usuario, los valores universales, los enfoques colaborativos y la capacitación son algunos de los aspectos más importantes que hay que tener en cuenta.

Un enfoque de **diseño centrado en el usuario** requiere implicar a las personas mayores en el proceso de definición y diseño del producto o servicio. Se trata de un procedimiento costoso y que lleva tiempo, pero si las partes interesadas de la Silver Economy quieren tener éxito debe adoptarse esta metodología. Recoger opiniones, preferencias y necesidades es esencial para crear soluciones que se ajusten a las experiencias de los clientes. Además, este enfoque espera crear productos y experiencias que no sólo cumplan los requisitos funcionales, sino que también convencen a los usuarios a un nivel más profundo, lo que conduce a una mayor satisfacción de los usuarios y a resultados exitosos.

Además, es importante pensar también en el **diseño universal**. Esto significa crear productos y servicios que puedan ser utilizados por un amplio abanico de personas, independientemente de su edad, capacidades o antecedentes. Se trata de hacer las cosas accesibles y fáciles de usar para todos.

El diseño universal tiene en cuenta las distintas capacidades físicas, cognitivas y sensoriales. Esto es especialmente importante para las personas mayores, que pueden tener que hacer frente a los cambios físicos que conlleva el envejecimiento. Al tener en cuenta el diseño universal, podemos garantizar que los productos y servicios de la Silver Economy sean fáciles de usar y no excluyan a nadie.

Así pues, cuando hablamos de la Silver Economy, es importante crear productos teniendo en cuenta el diseño universal concienciándonos sobre la necesidad de que los productos y servicios sean acogedores y útiles para todos.

Tanto el diseño centrado en el usuario como el diseño universal requieren un **enfoque altamente colaborativo** para producir resultados significativos y eficaces; de lo contrario, se quedan en meras intenciones carentes de impacto tangible. Este enfoque colaborativo requiere una profunda comprensión de los puntos de vista de los usuarios, el establecimiento de entornos de trabajo conjunto y sesiones interactivas para recoger sus opiniones, y tener en cuenta sus aportaciones en todas las fases del proceso de diseño y desarrollo.



Este enfoque también requiere empatía para impulsar una conexión profunda con las necesidades, experiencias y aspiraciones de los usuarios. La participación temprana de los usuarios en el proceso de diseño también es crucial y, probablemente, múltiples sesiones de prueba y validación para identificar cualquier problema de usabilidad o desafío que puedan afrontar los usuarios.

Por lo tanto, el enfoque colaborativo transforma el diseño centrado en el usuario y universal de nociones abstractas en marcos realistas que capacitan a las personas y fomentan la inclusión. El **empoderamiento** de las personas mayores en el desarrollo de la Silver Economy transforma el envejecimiento de una fase pasiva de la vida en una etapa activa y significativa. Beneficia a los individuos, a la sociedad y a la economía en general al aprovechar el potencial de las personas mayores como valiosos contribuyentes, colaboradores e innovadores.

Además, el empoderamiento de las personas mayores ayuda a desafiar los estereotipos arraigados en la sociedad que otorgan un papel inactivo y secundario a las personas mayores. También contribuye a mejorar la calidad de vida de las personas mayores al ofrecerles oportunidades de crecimiento personal, aprendizaje y compromiso continuos que provocan longevidad y resiliencia. El empoderamiento les anima a adoptar estilos de vida más saludables, a mantenerse mentalmente activos y a mantener conexiones sociales, lo que puede contribuir a mejorar la salud física y mental. Promover la autonomía también aumenta la sensación de plenitud y dignidad entre las personas mayores.

Promoviendo el diseño universal y centrado en el usuario, adoptando enfoques colaborativos y fomentando el empoderamiento, hacemos que la inclusión y la accesibilidad de las personas mayores en la Silver Economy sean más tangibles y significativas. Esto significa crear productos y servicios que se adapten realmente a sus necesidades, fomentar un sentimiento de pertenencia entre ellos y la sociedad, y derribar las barreras que antes limitaban su participación.

En términos de inclusividad, cuando los productos y servicios se diseñan pensando en las personas mayores y contando con ellas, no se trata sólo de satisfacerlas, sino de hacer que se sientan valoradas y comprendidas. Esta conexión fomenta un fuerte sentimiento de pertenencia por ambas partes: las personas mayores se sienten reconocidas, y la sociedad gana una comunidad más diversa y comprometida que puede aprovechar su formación y experiencia.

Cuando hablamos de accesibilidad, nos referimos a la adaptación de productos y servicios a los retos reales a los que se enfrentan las personas mayores. Esto les permite participar en actividades y tareas que antes podrían haberse perdido por limitaciones físicas, falta de alfabetización u otras barreras. El diseño universal abre oportunidades que antes estaban fuera de su alcance, enriqueciendo sus vidas e incorporándolas a la Silver Economy de una forma más impactante.

INNOVACIONES TECNOLÓGICAS Y CONSIDERACIONES ÉTICAS

En el mundo actual, las personas mayores tienen acceso a una amplia gama de herramientas digitales, desde el ocio a los servicios médicos, pasando por el turismo, los servicios financieros o el autocuidado. Sin embargo, dentro de esta expansión, surge un conjunto de complejas preocupaciones éticas que no se limitan únicamente a las personas mayores. Estas preocupaciones tienen implicaciones tanto para los mayores como para la sociedad en general.

Algunas de las cuestiones éticas más importantes a las que debe hacer frente la Silver Economy son:

- **Privacidad y protección de datos:** la mayoría de las aplicaciones y herramientas digitales requieren datos personales y no solo información demográfica, sino también datos biométricos, especialmente los utilizados para el control y la vigilancia médica.

Los ciudadanos europeos están protegidos por el Reglamento General de Protección de Datos (RGPD), el marco normativo europeo aplicable desde el 25 de mayo de 2018 en todos los estados miembros para armonizar las leyes de privacidad de datos en toda Europa.

Es muy importante que las personas mayores estén informadas sobre si las herramientas digitales que están utilizando cumplen con las leyes y reglamentos tanto a nivel nacional como europeo.

- **Alfabetización digital:** En un mundo cada vez más digitalizado, la alfabetización digital es una herramienta esencial para que las personas mayores naveguen, participen y prosperen. Al adquirir competencias digitales, pueden participar activamente en diversos aspectos de la vida contemporánea, permanecer conectados socialmente y llevar una vida plena e independiente.

Tanto las organizaciones públicas como las privadas que operan dentro de la Silver Economy tienen la responsabilidad de proporcionar a las personas mayores las habilidades necesarias antes de introducir nuevos productos o servicios que impliquen la utilización de



herramientas TIC. Esta medida proactiva no sólo capacita a las personas mayores para obtener el máximo beneficio de estas ofertas, sino que también garantiza su comodidad y confianza a la hora de adoptar los avances tecnológicos integrantes de la Silver Economy.

- **Inclusividad:** La rápida proliferación de herramientas digitales podría provocar la exclusión de aquellos que no las utilizan debido a diversos factores, que van desde la falta de familiaridad con estas herramientas hasta discapacidades físicas que podrían impedir una participación efectiva.

Los miembros de la Silver Economy deben tender puentes que superen estas brechas y fomentar un entorno en el que todos puedan participar de las ventajas que ofrece la era digital.

- **Aislamiento social:** La creciente digitalización de los servicios ha llevado a la exclusión de muchas personas mayores que carecen de los medios para participar en estas herramientas digitales. Los usuarios de mayor edad se alejan de las nuevas tecnologías y herramientas que han pasado a formar parte de diversos aspectos de la vida moderna. Este hecho provoca un aislamiento social que genera desigualdades y frustración.

Los organismos públicos desempeñan un papel fundamental a la hora de abordar esta cuestión. Para ellos resulta imperativo sensibilizar y abogar por una legislación que contrarreste estos comportamientos en los agentes que operan en la Silver Economy.

- **Dependencias excesivas:** Esta preocupación se refiere a una excesiva confianza en las soluciones tecnológicas para diversos aspectos de la vida cotidiana. Hoy en día muchos servicios sólo son accesibles a través de herramientas digitales, lo que provoca una pérdida de habilidades críticas, una dependencia de recursos externos y una disminución de la interacción social.

Obviamente, la digitalización es esencial en la vida moderna y ha aumentado la calidad de vida, pero es importante promover una cultura en la que los individuos conserven las habilidades esenciales, sean conscientes de las limitaciones y riesgos de las herramientas digitales y mantengan la capacidad de tomar decisiones informadas de forma independiente.

- La **integridad** es crucial para un comportamiento ético en el ecosistema de la Silver Economy. Promueve un entorno de confianza, respeto y equidad. Además, garantiza que las acciones



llevadas a cabo se guíen por principios éticos y no sólo por motivos económicos, contribuyendo a la mejora de los mayores, sino también de la sociedad en su conjunto.

Lograr la integridad en el contexto de la Silver Economy implica que las partes interesadas reconozcan su responsabilidad, se abstengan de conflictos de intereses y mejoren su reputación. Este compromiso colectivo conduce en última instancia a una mejor posición en el mercado para estas partes interesadas.

- **Seguridad:** Interconectada con la privacidad y la protección de datos, los usuarios necesitan estar seguros de que confiar el tratamiento de sus datos garantiza un manejo meticuloso y fuertes medidas de seguridad. Esto incluye la protección contra el uso ilegal, la prevención del intercambio o venta no autorizados y la garantía de que los datos se manejan con el máximo cuidado, todo ello con el consentimiento explícito.

Los proveedores deben tener un cuidado excepcional al tratar con personas mayores debido a su mayor vulnerabilidad. Los responsables políticos tienen la responsabilidad de defender una legislación adecuada que les proteja de las prácticas abusivas.

A medida que la tecnología forma parte de nuestras vidas, se plantean cuestiones éticas sobre el uso de estas herramientas digitales. Cuestiones como la privacidad, la seguridad, la accesibilidad y el tratamiento responsable de los datos pasan a primer plano. Estas preocupaciones no sólo afectan a las experiencias personales, sino que también conforman las normas y valores sociales.

Si las herramientas digitales afectan a ámbitos sensibles como la asistencia sanitaria y las comunicaciones personales, se necesitan marcos éticos que protejan los derechos y la dignidad de todas las personas, en particular de las mayores. Para ello es necesaria la colaboración entre diversas partes interesadas, desde expertos en tecnología y responsables políticos hasta especialistas en ética y las propias personas mayores.

Al abordar estas dimensiones éticas, estamos configurando el futuro del uso de la tecnología para las personas mayores. Al tener en cuenta estas preocupaciones, podemos garantizar que las herramientas digitales empoderen a las personas mayores al tiempo que aumentan nuestros valores compartidos y nuestro bienestar.

Los organismos públicos juegan un papel fundamental en la mejora de la ética en las herramientas digitales para personas mayores, fomentando un entorno que priorice el bienestar, la autonomía y

los derechos de las personas mayores. El desarrollo y refuerzo de una normativa adecuada, el fomento de la alfabetización digital a través de cursos de formación dirigidos a los diferentes agentes implicados, el apoyo a la innovación ética y la colaboración entre las diferentes administraciones son algunas de las actividades que los organismos públicos pueden poner en marcha y mostrar así su compromiso con una Silver Economy ética.

La mayoría de estas actividades se explorarán y desarrollarán con más detalle en las siguientes secciones de este capítulo.

ASISTENCIA SANITARIA Y ENVEJECIMIENTO: EQUILIBRIO ENTRE CALIDAD Y ÉTICA DE LA INVESTIGACIÓN

La sanidad es uno de los campos en los que la tecnología ha incrementado su presencia en los últimos años, y es uno de los sectores de la Silver Economy más activos en la actualidad. Tanto el sector público como el privado están aprovechando el aumento de la población de personas mayores y la proliferación de herramientas digitales para muchos aspectos relacionados con la salud como la detección de enfermedades mentales, la recuperación, el seguimiento diario, la telemedicina o los planificadores de tareas orientadas a la salud.

Entre los diversos sectores que abarca la Silver Economy, la sanidad destaca como el ámbito más imperativo que requiere una atención especial para abordar los problemas éticos y prevenir cualquier posible uso indebido o malintencionado. Por lo tanto, urge un mayor compromiso de los servicios públicos y las entidades privadas para considerar las implicaciones éticas y jurídicas de las herramientas sanitarias digitales.

A la hora de desarrollar una herramienta digital para la atención sanitaria, especialmente una destinada a las personas mayores, las empresas y los servicios públicos deben aplicar protocolos de seguridad sólidos para garantizar la privacidad, confidencialidad e integridad de los datos sanitarios sensibles. Algunos de los puntos más relevantes son:

- Implantar mecanismos sólidos de **control de acceso** para restringir el acceso únicamente a los usuarios autorizados y una autenticación sólida y multifactorial de los usuarios.



- **Cifrar** los datos tanto en tránsito como en reposo para evitar la captura de datos sensibles.
- Garantizar la **disponibilidad de los datos** en caso de imprevistos como corrupción de datos o ciberataques.
- Implantar **cortafuegos** para supervisar y filtrar el tráfico de red.
- Proporcionar a los usuarios **controles de privacidad** que les permitan gestionar sus preferencias de datos, incluida la opción de aceptar o rechazar el intercambio de datos y la especificación de los periodos de conservación de datos.
- Garantizar el cumplimiento de las **normativas** de protección de datos pertinentes, como el GDPR (en Europa), o las leyes locales de privacidad de datos sanitarios.
- Desarrollar un **plan de respuesta a incidentes** bien definido que describa los pasos a seguir en caso de violación de datos o incidente de seguridad.

Además, equilibrar la calidad de los servicios de TIC con la ética exige un compromiso y una colaboración constantes entre tecnólogos, profesionales sanitarios, responsables políticos y las propias personas mayores. Si se da prioridad a los principios éticos, se garantiza un diseño centrado en el usuario y se mantiene la transparencia, la sociedad puede aprovechar los beneficios potenciales de la tecnología preservando al mismo tiempo el bienestar y la dignidad de las personas mayores en los entornos sanitarios.

Una de las acciones más importantes que deben tenerse en cuenta es la supervisión humana. Mantener un equilibrio entre automatización y supervisión humana en la asistencia sanitaria es realmente importante en todos los casos, pero es especialmente relevante cuando se trata de personas mayores. No hay duda de que la tecnología puede mejorar la eficiencia en muchos aspectos de la asistencia sanitaria, pero las empresas y los servicios públicos tienen que asegurarse de que siempre haya un toque humano disponible para las consultas, la empatía y la toma de decisiones complejas.

Las personas mayores no sólo necesitan tratamiento médico, sino también apoyo emocional, compasión y tranquilidad. Los profesionales sanitarios pueden proporcionar estos elementos esenciales de la asistencia, ofreciendo un confort y una sensación de conexión que la tecnología por sí sola no puede proporcionar. Esto es aún más importante cuando hay que tomar decisiones y medidas complejas. Los adultos mayores pueden tener a menudo múltiples enfermedades



concurrentes, y la atención personalizada puede proporcionar empatía y asesoramiento para hacer que las circunstancias y los tratamientos complejos sean más fáciles y comprensibles de una manera que la tecnología puede tener dificultades para replicar.

El toque humano genera confianza, y la confianza es un elemento crítico de la relación paciente-proveedor. La interacción humana constante fomenta la confianza entre los profesionales sanitarios y los pacientes mayores, lo cual es esencial para el cumplimiento de los planes de tratamiento y el bienestar general.

Una vez más, uno de los aspectos críticos es la alfabetización digital. Se trata de una habilidad fundamental que capacita a las personas mayores para utilizar eficazmente las herramientas sanitarias digitales, tomar decisiones informadas sobre su salud y participar activamente en su atención. La formación y los conocimientos adecuados garantizan que puedan navegar por las interfaces de usuario, introducir datos sanitarios con precisión y acceder a la información o los servicios pertinentes. También les hace más responsables a la hora de tomar decisiones, entender los tratamientos y seguir las instrucciones de los expertos.

El empoderamiento genera compromiso con los tratamientos, y se sienten seguros para tomar medidas proactivas para gestionar su bienestar. Esto también es bueno para la salud mental, no sólo para la física.

Y, en relación con las cuestiones de seguridad, cuanto mayor es la alfabetización digital, mayor es el cuidado que las personas prestan al tratamiento de sus datos. La alfabetización digital no sólo capacita a las personas mayores para utilizar eficazmente las herramientas sanitarias digitales, sino que también les dota de los conocimientos y habilidades necesarios para navegar con seguridad. Permite a las personas adoptar un papel proactivo en la protección de sus datos sanitarios personales, reconocer los riesgos potenciales y contribuir a un entorno en línea más seguro para ellos y para sus compañeros.

A medida que avanza la digitalización de la asistencia sanitaria, la promoción de la alfabetización digital entre las poblaciones de edad avanzada se hace cada vez más esencial tanto para el bienestar individual como para la seguridad de los datos.

Otra preocupación ética que deben tener en cuenta las herramientas TIC es su asequibilidad y accesibilidad. Estas herramientas deben ser accesibles a las personas mayores de diferentes entornos socioeconómicos, evitando modelos de precios que puedan excluir a las personas mayores con rentas más bajas. En este sentido, las instituciones públicas tienen un papel fundamental en la promoción de subvenciones y ayudas, la colaboración con empresas del sector privado para desarrollar y ofrecer soluciones TIC asequibles para las personas mayores, la integración de las herramientas TIC en los sistemas sanitarios públicos para garantizar que las personas mayores puedan acceder a ellas a través de los servicios sanitarios existentes, y la promoción de la investigación pública que fomente el desarrollo de nuevas herramientas TIC sin preocuparse por los beneficios económicos.

BIENESTAR FINANCIERO Y JUBILACIÓN

Siguiendo el trabajo de García-Mata et al. (García-Mata,2022), el bienestar financiero puede definirse como:

"un conjunto de condiciones que permiten a las personas cumplir con las obligaciones financieras presentes y recurrentes, tomar decisiones de consumo sin estresarse financieramente, prepararse para enfrentar contingencias económicas y perseguir metas financieras futuras".

¿Hasta qué punto se siente seguro de sus finanzas personales para la jubilación? Esta es la pregunta clave que todos deberíamos hacernos para planificar una jubilación que nos permita, en la medida de lo posible, afrontar adecuadamente los contratiempos que puedan surgir durante nuestro periodo de retiro.

Otra pregunta importante que hay que responder es ¿Qué provisiones financieras hay que hacer para afrontar la jubilación sin sobresaltos económicos? Es obvio que para responder a esta pregunta es necesario tener unos conocimientos financieros básicos para tomar mejores decisiones financieras. Por lo tanto, un punto clave es adquirir conocimientos financieros a lo largo de la vida. Es un hecho constatado que los consumidores con conocimientos financieros tienden a ser más propensos a ahorrar e invertir sus ahorros que aquellos que no los tienen [Atkinson2016].

Un error común es subestimar los riesgos financieros potenciales. Esta actitud puede evitarse mediante una educación financiera adecuada, como ya se ha comentado, así como con aspectos



psicológicos como el exceso de confianza, la aversión a las pérdidas, el comportamiento errático, la presión social, el sesgo de confirmación y las actitudes inerciales en la toma de decisiones.

La satisfacción financiera está más condicionada por la tolerancia al riesgo que por la satisfacción con lo que se tiene o con lo que se gana [Joo2004]. El componente psicológico, en este caso, es de gran importancia. Conseguimos una mayor satisfacción financiera cuanto más resistentes somos a las situaciones negativas que puedan surgir como consecuencia de nuestras decisiones, del comportamiento en el mercado o de la situación económica. Y son las decisiones y los comportamientos de consumo los que determinan en última instancia nuestra satisfacción financiera [OCDE2016].

Otro aspecto que influye claramente en la satisfacción financiera es una correcta identificación y categorización de nuestras necesidades y deseos. Anteponer los deseos a las necesidades puede llevar a una satisfacción a corto plazo que oculte las verdaderas necesidades y la forma de satisfacerlas a largo plazo. Una correcta identificación de las necesidades frente a los deseos, situando estas necesidades a medio y largo plazo, y planificando la obtención de recursos para cubrir estas necesidades se considera una metodología adecuada para aumentar la satisfacción financiera. Por el contrario, confundir deseos con necesidades y dirigir los esfuerzos financieros a satisfacer deseos a corto plazo puede conducir a una profunda insatisfacción financiera, y a la pérdida de una perspectiva clara del futuro en el momento de la jubilación.

Una evaluación adecuada del bienestar financiero debe realizarse basándose tanto en la situación actual del individuo como en la situación financiera prevista en el futuro. Para ello, es importante tener en cuenta que las habilidades financieras que se poseen en el momento presente pueden no ser las mismas que las que se tienen durante la jubilación y, en general, a lo largo del proceso de envejecimiento de una persona. Por ejemplo, a medida que una persona envejece, se vuelve más susceptible al fraude, especialmente si el tipo de fraude al que se enfrenta está basado en la tecnología. Por ejemplo, las personas mayores son las más vulnerables al fraude en línea debido a la brecha digital creada por el uso de ordenadores, teléfonos inteligentes y tabletas.

Las decisiones que toma un individuo para mejorar su satisfacción económica están influidas por el contexto ambiental, cultural e institucional en el que se encuentra inmerso. [García-Mata2022].

Aunque no son exclusivos de las preocupaciones financieras de los adultos mayores, todos los argumentos anteriores pueden resumirse en las siguientes pautas:

- Iniciar la educación financiera tempranamente e idealmente en la escuela.
- Reforzar los conocimientos financieros básicos en toda la población, teniendo en cuenta las diferencias de género.
- Fomentar comportamientos financieros positivos para mejorar la resistencia financiera y obtener beneficios a largo plazo.
- Vigilar las actitudes de la gente.
- Medir los conocimientos financieros utilizando un instrumento amplio.
- Difundir ampliamente los resultados y considerar la posibilidad de permitir el acceso a los datos.
- Repetir la medición a lo largo del tiempo.

ENVEJECIMIENTO Y CAMBIO DE ACTITUDES SOCIALES

El edadismo es un fenómeno social polifacético que la Organización Mundial de la Salud (OMS) [OMS2021] define como los estereotipos, los prejuicios y la discriminación dirigidos hacia los demás o hacia uno mismo por motivos de edad. Las tres dimensiones del edadismo -estereotipos, prejuicios y discriminación- se relacionan cada una con una facultad psicológica distinta: pensamientos (estereotipos), sentimientos (prejuicios) y acciones o comportamientos (discriminación).

La discriminación por motivos de edad afecta gravemente a todos los aspectos de la salud, que la OMS define como un estado de completo bienestar físico, mental y social, y no sólo como la ausencia de afecciones o enfermedades. Así pues, la discriminación por motivos de edad constituye un determinante social de la salud importante y hasta ahora descuidado.

Diversos estudios han revelado que la discriminación por motivos de edad se asocia a peores resultados en distintos ámbitos de la salud: salud física, salud mental y bienestar social:

Salud física: longevidad reducida, enfermedades físicas, comportamientos sanitarios de riesgo, enfermedades de transmisión sexual y uso inadecuado de medicamentos.



Salud mental: trastornos mentales y deterioro cognitivo.

Bienestar social: aislamiento social y soledad, sexualidad restringida, miedo o delincuencia, y violencia y abusos.

Por último, existen pruebas, aunque limitadas, del impacto económico de la discriminación por motivos de edad tanto en las personas como en las sociedades en su conjunto.

La OMS, en su Informe Mundial sobre el Envejecimiento, afirma que hay tres estrategias para reducir la discriminación por motivos de edad que han demostrado su eficacia: la política y la legislación, las actividades educativas y las intervenciones de contacto intergeneracional:

Estrategia 1: Políticas y leyes - Las políticas y las leyes pueden utilizarse para reducir la discriminación por motivos de edad hacia cualquier grupo de edad. Pueden incluir, por ejemplo, políticas y leyes que aborden la discriminación y la desigualdad por motivos de edad y leyes de derechos humanos. El refuerzo de las políticas y leyes contra la discriminación por motivos de edad puede lograrse adoptando nuevos instrumentos a nivel local, nacional o internacional y modificando los instrumentos existentes que permiten la discriminación por motivos de edad. Esta estrategia requiere mecanismos de aplicación y organismos de control a nivel nacional e internacional para garantizar la aplicación efectiva de las políticas y leyes que abordan la discriminación, la desigualdad y los derechos humanos.

Las políticas y leyes para reducir o eliminar la discriminación por edad incluyen, por ejemplo, legislación que aborde la discriminación y la desigualdad por edad, políticas que garanticen el respeto a la dignidad de todas las personas independientemente de su edad y leyes de derechos humanos. Algunas pruebas directas demuestran que las políticas y las leyes reducen el edadismo, y hay pruebas indirectas de que las políticas y las leyes reducen otros "-ismos" (por ejemplo, el racismo, el sexismo) y, por lo tanto, también podrían funcionar para reducir el edadismo.

Estrategia 2: Intervenciones educativas - Las intervenciones educativas para reducir la discriminación por motivos de edad deben incluirse en todos los niveles y tipos de educación, desde la escuela primaria hasta la universidad, y en contextos educativos formales y no formales. Las actividades educativas ayudan a mejorar la empatía, a disipar ideas erróneas sobre los diferentes

grupos de edad y a reducir los prejuicios y la discriminación proporcionando información precisa y ejemplos que contrarresten los estereotipos.

Las intervenciones educativas incluyen instrucción que transmite información, conocimientos y habilidades, así como actividades para potenciar la empatía mediante juegos de rol, simulación y realidad virtual.

La investigación demuestra que las intervenciones educativas se encuentran entre las estrategias más eficaces para reducir la discriminación por motivos de edad contra las personas mayores. No se sabe nada sobre su eficacia para reducir la discriminación por motivos de edad contra los jóvenes. Estas intervenciones son factibles y asequibles. Las intervenciones educativas desempeñan un papel central en cualquier esfuerzo por reducir la discriminación por motivos de edad.

Estrategia 3: Intervenciones de contacto intergeneracional - También debe invertirse en intervenciones de contacto intergeneracional, cuyo objetivo es fomentar la interacción entre personas de distintas generaciones. Este contacto puede reducir los prejuicios y estereotipos intergrupales. Las intervenciones de contacto intergeneracional se encuentran entre las más eficaces para reducir la discriminación por motivos de edad contra las personas mayores, y también resultan prometedoras para reducir la discriminación por motivos de edad contra los jóvenes.

Las intervenciones que combinan educación y contacto intergeneracional también funcionan para reducir el edadismo contra las personas mayores y tienen un efecto ligeramente mayor sobre las actitudes que las intervenciones de contacto intergeneracional utilizadas por sí solas, pero tienen poco efecto sobre los conocimientos acerca del envejecimiento. Las intervenciones de contacto intergeneracional deben incluirse en cualquier esfuerzo global para reducir la discriminación por motivos de edad, junto con las políticas, leyes e intervenciones educativas pertinentes.

Por último, y basándonos en algunas pruebas de su eficacia en otros ámbitos, las campañas pueden ser una estrategia prometedora para reducir la discriminación por motivos de edad. Las campañas son intentos deliberados de informar o influir en los comportamientos de grandes audiencias en un periodo de tiempo determinado, utilizando un conjunto organizado de actividades de comunicación y presentando una serie de mensajes mediáticos emitidos a través de múltiples canales para producir beneficios no comerciales a los individuos y a la sociedad. Las campañas utilizan medios tradicionales (por ejemplo, publicidad en televisión/cine, radio, vallas publicitarias, prensa, carteles



en autobuses, taxis, etc.) o nuevos medios (por ejemplo, redes sociales, páginas de destino específicas, publicidad de pago por clic, banners y carteles digitales, anuncios en Facebook, Twitter, YouTube, etc.).

La investigación sobre estrategias para mitigar el impacto de la discriminación por motivos de edad después de que se haya producido se encuentra todavía en una fase temprana. No obstante, algunos enfoques pueden resultar prometedores para reducir el impacto de los estereotipos negativos. Tanto las campañas como las estrategias para mitigar el impacto de la discriminación por motivos de edad deberían seguir desarrollándose y probándose con el mayor rigor posible antes de ampliarlas. Deberían desarrollarse y probarse otras estrategias para mitigar el impacto de todas las dimensiones del edadismo: estereotipos, prejuicios y discriminación.

La Inteligencia Artificial (IA) ha tenido un gran impacto en la sociedad. Por lo general, la IA se refiere a la realización por parte de programas informáticos de tareas que comúnmente realizan los seres humanos. Los algoritmos son la base de los sistemas de IA. Los tipos de tecnología de IA incluyen aplicaciones de aprendizaje automático como el reconocimiento de patrones, el procesamiento del lenguaje natural, el procesamiento de señales y los sistemas expertos. El software y los dispositivos tecnológicos centrados en las necesidades de las personas mayores se conocen colectivamente como "gerontecnología". Aunque muchas aplicaciones digitales clasificadas como gerontecnología no incluyen la IA, ésta se ha identificado como especialmente prometedora para mejorar la atención sanitaria a las personas mayores.

Aunque las tecnologías de IA son muy prometedoras para mejorar la atención sanitaria a las personas mayores, su cumplimiento depende en parte de que se garantice que las tecnologías no exacerbren o introduzcan la discriminación por motivos de edad. La codificación de estereotipos, prejuicios o discriminación en la tecnología de la IA o su manifestación en su uso podría socavar, por ejemplo, la calidad de la asistencia sanitaria a las personas mayores, reducir el compromiso intergeneracional o limitar el uso beneficioso de las tecnologías de la IA para las personas mayores debido a suposiciones preconcebidas, a menudo erróneas, sobre cómo desean vivir las personas mayores o interactuar con la tecnología en su vida cotidiana.

Las tecnologías de la IA para la salud pueden reforzar la atención sanitaria y social a las personas mayores ayudándolas a identificar riesgos y permitiéndoles satisfacer sus propias necesidades



individualmente o en colaboración con sus proveedores de atención sanitaria. Para garantizar que las tecnologías de IA desempeñen un papel beneficioso, es preciso identificar y eliminar el edadismo en su diseño, desarrollo, uso y evaluaciones.

La OMS, en su documento "Ageism in artificial intelligence for health: WHO police brief" [WHO2022] indica ocho consideraciones que podrían garantizar que las tecnologías de IA para la salud aborden el edadismo y que las personas mayores participen plenamente en los procesos, sistemas, tecnologías y servicios que les afectan:

- **Diseño participativo de tecnologías de IA para y con personas mayores.** Deben ofrecerse oportunidades de formación y educación para que las personas mayores participen en el diseño de tecnologías de IA. Además, todos los programadores y diseñadores de IA deben recibir formación para reconocer y evitar la discriminación por motivos de edad.
- **Equipos científicos de datos con diversidad de edad.** Los equipos científicos encargados de seleccionar, validar y aplicar los datos también deben ser inclusivos y equilibrados. La inclusión de personas mayores en dichos equipos y la formación de otros científicos de datos tanto para reconocer como para superar las formas de discriminación por razón de edad pueden garantizar que las tecnologías de IA sean adecuadas. Los equipos de científicos de datos también deben ser diversos con respecto a la edad y otros aspectos demográficos.
- **Recogida de datos que incluya la edad.** Los desarrolladores de IA deben asegurarse de que los datos de la IA sean precisos, completos y diversos, también en función de la edad. Si un grupo concreto, como las personas mayores, está infrarrepresentado en un conjunto de datos, ese grupo podría ser objeto de un muestreo excesivo en relación con su tamaño para garantizar que la tecnología de IA proporciona la misma calidad de resultados para esa población que para los grupos mejor representados.
- **Inversiones en infraestructura digital y alfabetización digital para las personas mayores y sus proveedores de atención sanitaria y cuidadores.** Los desarrolladores y reguladores de las tecnologías de IA deben asegurarse de que las personas mayores entienden cómo las tecnologías de IA podrían afectar a sus vidas y a los organismos que estudian el uso de la IA y establecen normas para su uso.
- **Derecho de las personas mayores al consentimiento y a la impugnación.** Las personas mayores deben poder elegir y dar su consentimiento para que se utilicen las tecnologías de



la IA, cómo deben utilizarse estas tecnologías además o en lugar de los cuidados y tratamientos proporcionados por profesionales médicos y cuidadores, y retirar su consentimiento al uso de tecnologías de la IA para proporcionar cuidados y apoyo. Las personas mayores también deben tener derecho a impugnar las recomendaciones de una tecnología de IA para la salud.

- **Marcos de gobernanza y normativas para empoderar a las personas mayores y trabajar con ellas.** Deben existir mecanismos que garanticen que los gobiernos, las agencias internacionales, las organizaciones no gubernamentales, el sector privado y las asociaciones público-privadas puedan trabajar con las personas mayores, desalienten o identifiquen la discriminación por motivos de edad y garanticen procedimientos adecuados para abordar la discriminación por motivos de edad y sus consecuencias. Las personas mayores deben participar en los comités éticos, las agencias reguladoras y otros organismos intergubernamentales o normativos que estudian el uso de la IA y establecen normas para su utilización.
- **Mayor investigación.** A medida que se generalice el uso de las tecnologías de IA por y para las personas mayores, será necesario realizar investigaciones y estudios para determinar cómo afecta la discriminación por motivos de edad (y su intersección con otros prejuicios, como el racismo y el sexismo) al diseño y uso de la IA y para identificar las medidas con más probabilidades de mitigar o evitar la discriminación por motivos de edad.
- **Procesos éticos sólidos.** Es necesario un proceso ético sólido, especialmente en las universidades, las organizaciones sin ánimo de lucro y las empresas que diseñan tecnologías de IA, para orientar el desarrollo y la aplicación de sistemas de IA para personas mayores.

POLÍTICA Y REGULACIÓN

Aunque la UE suele proporcionar un marco para las políticas y normativas, cada Estado miembro puede tener sus propias políticas y normativas específicas.

La UE defiende los principios de los derechos humanos y la no discriminación en todas las políticas y normativas relacionadas con las personas mayores. Esto incluye proteger a las personas mayores de la discriminación por motivos de edad y garantizar su igualdad de acceso a la asistencia sanitaria y los servicios sociales [Arnardóttir2003].



Muchos Estados miembros de la UE han adoptado el marco de Ciudades y Comunidades Amigables con las Personas Mayores de la Organización Mundial de la Salud (OMS), cuyo objetivo es crear entornos inclusivos y accesibles para personas de todas las edades. Esto incluye consideraciones sobre transporte público accesible, infraestructuras peatonales seguras, viviendas asequibles y adecuadas, instalaciones sanitarias, espacios públicos y compromiso cívico, por citar algunos [OMS2007].

La UE se esfuerza por mejorar la calidad y accesibilidad de los servicios de cuidados de larga duración para personas mayores. Las dimensiones éticas en este contexto incluyen garantizar la dignidad en los cuidados, el respeto de las opciones personales y las salvaguardias contra el abuso de los adultos mayores. La dignidad en los cuidados puede mejorarse formando y educando a los profesionales sanitarios y a los cuidadores en los principios de la dignidad en los cuidados. Esta formación debe hacer hincapié en la comunicación respetuosa, la competencia cultural y la comprensión de las necesidades y preferencias únicas de cada persona.

Dada la importancia de la tecnología en la Silver Economy, las políticas deben promover la inclusión digital de las personas mayores. Esto incluye medidas para reducir la brecha digital y garantizar que las personas mayores tengan acceso a los servicios digitales, protegiendo al mismo tiempo su privacidad y seguridad en línea. La brecha digital puede aliviarse proporcionando programas de formación en alfabetización digital específicamente diseñados para adultos mayores, y mejorando la facilidad de uso y la accesibilidad de los dispositivos digitales y las interfaces de software. Otro factor importante es formar a los adultos mayores en seguridad y ciberseguridad, dado que este segmento de población es especialmente vulnerable al ciberabuso. Trabajar para que el acceso a internet sea más asequible para los adultos mayores, especialmente para aquellos con ingresos fijos, es también un punto ético clave.

Existen políticas para proteger el bienestar financiero de los mayores, como los derechos de pensión y los programas de educación financiera. Garantizar un trato justo y ético en los servicios financieros es una prioridad. Este último punto podría lograrse reforzando la supervisión reguladora para garantizar que las instituciones financieras y los proveedores de servicios respeten las normas éticas en el trato con los adultos mayores. Los reguladores deben disponer de directrices claras y mecanismos de aplicación.



La UE y sus Estados miembros cuentan con normativas e iniciativas para prevenir y abordar los malos tratos a las personas mayores, incluidos los abusos físicos, psicológicos y financieros. El objetivo de estas políticas es proteger los derechos y la dignidad de las personas mayores.

Las políticas sanitarias tienen en cuenta las necesidades sanitarias específicas de las personas mayores, como la atención preventiva, los tratamientos adecuados a la edad y los cuidados paliativos. Las consideraciones éticas en la atención sanitaria incluyen el consentimiento informado y la atención centrada en el paciente. El respeto a la autonomía del paciente es un principio ético fundamental. Significa que las personas tienen derecho a tomar decisiones informadas sobre su propia atención sanitaria, incluido el derecho a consentir o rechazar un tratamiento médico. Los profesionales sanitarios deben proporcionar a los pacientes información clara y comprensible que respalde su toma de decisiones autónoma.

Las consideraciones éticas en los cuidados al final de la vida son un punto importante de la política y la normativa. Entre ellas está el respeto a los deseos de los pacientes en relación con las voluntades anticipadas y las órdenes de no reanimación. Los profesionales sanitarios también deben tener en cuenta las cuestiones relacionadas con la retención o retirada del tratamiento de mantenimiento de la vida y la prestación de cuidados paliativos para garantizar el confort y la dignidad del paciente al final de la vida.

Las políticas éticas también promueven la participación activa de las personas mayores en los procesos de toma de decisiones que afectan a sus vidas, incluidas las decisiones sanitarias, la elección de vivienda y la planificación comunitaria.

Con el creciente uso de la tecnología en la Silver Economy, la normativa sobre protección de datos y privacidad es fundamental para garantizar la protección de la información personal de las personas mayores. La normativa tiene por objeto proteger a los consumidores mayores de prácticas fraudulentas y garantizar un trato justo en el mercado.

CASOS DE ESTUDIO Y BUENAS PRÁCTICAS

Caso 1: Campaña de la Organización Mundial de la Salud (OMS) contra el Edadismo

En 2021, la OMS (WHO) [WHO2021] llevó a cabo una campaña mundial contra la discriminación por motivos de edad que contó con el apoyo de los 194 países miembros. El objetivo de la campaña era



cambiar la narrativa en torno al edadismo para crear una mentalidad diferente, que abarcara a todas las personas independientemente de su edad.

La discriminación por motivos de edad es un problema que afecta a toda la sociedad y tiene costes no sólo económicos, sino también para la salud física y psicológica de quienes la padecen. También es un factor que fomenta las desigualdades y la pobreza, ya que está intrínsecamente relacionado con ellas.

La OMS elaboró un plan mundial que incluía 3 grandes apartados:

1. **Creación del "Informe mundial sobre la discriminación por motivos de edad":** Se trata de la generación de un documento con evidencias sobre la situación global. En él se recogen datos reales sobre el alcance de la discriminación, su importancia y se proponen nuevos enfoques para combatirla.
2. **Creación de una coalición mundial:** A través de ella, la OMS promueve la recopilación de datos sobre el tema, las acciones de divulgación a nivel mundial y la coordinación de esfuerzos en diferentes ámbitos para combatir el edadismo. Se ha reunido una gran variedad de eventos, herramientas, proyectos, campañas, programas de formación, etc. en la web: <https://www.decadeofhealthyageing.org/topics-initiatives/decade-action-areas/combating-ageism>.
3. **Sensibilización sobre este tema para transformar la realidad:** Se han creado programas de formación y materiales para formar y proporcionar herramientas para combatir este problema. Asimismo, se han desarrollado herramientas para dar a conocer este problema y crear conciencia de que debe ser erradicado.

Informe mundial sobre la discriminación por motivos de edad (edadismo)

El informe ofrece datos globales sobre la discriminación por motivos de edad y un plan de acción integral para gobiernos, organismos de la ONU, organizaciones de la sociedad civil y el sector privado. Se resume en 3 epígrafes principales:

- Resumen de las mejores pruebas disponibles sobre la discriminación por motivos de edad
- Definición de estrategias para abordar la discriminación por motivos de edad
- Recomendaciones para la acción

Creación de una coalición mundial

Mediante esfuerzos unidos y coordinados, puede crearse un mundo adecuado para las personas de todas las edades. La OMS está creando una coalición mundial para mejorar la recopilación de datos, facilitar el intercambio de conocimientos y coordinar las acciones encaminadas a prevenir y abordar la discriminación por motivos de edad.

En esta línea, se ha creado un plan mundial denominado Decenio del Envejecimiento Saludable, que reúne datos, publicaciones, actos, campañas, conjuntos de herramientas y programas de formación, entre otros, para combatir el edadismo.

Sensibilización sobre el tema

Para transformar la forma de entender la edad y el envejecimiento, la OMS organiza actos de sensibilización y programas de capacitación, y desarrolla herramientas para que otros puedan difundir información sobre la discriminación por motivos de edad.

La OMS ofrece tres estrategias para luchar contra la discriminación por motivos de edad, a partir de todas las pruebas recogidas al respecto.

1. Política y legislación:

- a. La política y la legislación pueden abordar la discriminación y la desigualdad basadas en la edad y proteger los derechos humanos de todos, en todas partes.
- b. La política y la legislación pueden utilizarse para reducir o eliminar la discriminación por motivos de edad contra cualquier grupo de edad.
- c. Para aplicar y supervisar las políticas y las leyes se utilizan distintos mecanismos, como los organismos de derechos humanos, los tribunales, los defensores del pueblo y los órganos que trabajan para hacer cumplir los tratados.

2. Actividades educativas para afrontar el problema del edadismo.

3. Intervenciones intergeneracionales. Este punto ha demostrado ser el más eficaz para cambiar el escenario del edadismo.

Caso 2: Creación de una oficina del Ayuntamiento de Castellón para ayudar a las personas mayores a realizar sus trámites de forma presencial (offline).



En un mundo que avanza rápidamente en tecnología digital, es crucial recordar que no todo el mundo es igual de hábil para navegar por el panorama digital. Este estudio de caso se centra en Castellón (España), donde el Ayuntamiento ha tomado medidas proactivas para atender las necesidades de sus ciudadanos mayores. Como parte de su compromiso con el proyecto de la Organización Mundial de la Salud "Ciudades adaptadas a las personas mayores", el Ayuntamiento de Castellón ha creado una oficina dedicada a reducir la brecha digital para los ciudadanos mayores de 65 años.

El objetivo principal de esta oficina es proporcionar un espacio en el que los residentes mayores puedan realizar sus tareas administrativas en persona, sin necesidad de citas previas ni dispositivos digitales. Esta iniciativa reconoce la creciente barrera que la tecnología ha supuesto para los miembros mayores de la comunidad. Para muchos mayores, la complejidad de las nuevas tecnologías puede resultar desalentadora, lo que provoca dificultades en sus interacciones con los servicios de la administración local. Este reto es especialmente pronunciado para aquellos que carecen de familiares o cuidadores que puedan ayudarles con la tecnología o que pueden no tener los recursos económicos para acceder a ella.

Con la creación de esta oficina específica, Castellón pretende derribar las barreras tecnológicas que han aislado inadvertidamente a parte de su población de edad avanzada. No se trata sólo de facilitar las tareas administrativas, sino también de reducir el profundo sentimiento de soledad que a veces puede acompañar a las personas mayores. Las interacciones de persona a persona que fomenta esta oficina pueden proporcionar a los mayores un renovado sentido de conexión y pertenencia a su comunidad.

Nunca se insistirá lo suficiente en la importancia de estas iniciativas. Permiten a los residentes de más edad envejecer con dignidad y autonomía, garantizándoles la oportunidad de participar activamente en la vida cívica. De este modo, Castellón demuestra su compromiso con la inclusión, reconociendo que el bienestar de sus ciudadanos mayores es un componente crítico de la salud y la vitalidad general de la ciudad.

Este esfuerzo del Ayuntamiento de Castellón no sólo sirve como ejemplo de cómo los gobiernos locales pueden abordar de forma proactiva las necesidades específicas de su población de edad avanzada, sino que también pone de relieve la importancia de la empatía y la inclusión para mejorar



nuestras ciudades y comunidades. Al adoptar estas medidas, Castellón no sólo garantiza que sus residentes mayores puedan desenvolverse con facilidad en el panorama administrativo, sino que también fomenta un mayor sentido del respeto, la comunidad y la conexión entre sus ciudadanos de más edad.

Caso 3: 3ª Edad: Empoderamiento digital de las personas mayores

Esta iniciativa, denominada "E-Age" (Tercera edad electrónica): Empoderamiento Digital de las Personas Mayores" se ha desarrollado en Grecia y tiene como objetivo proporcionar formación y apoyo personalizados a las personas mayores a través de Asistentes-Formadores Digitales, capacitándoles para realizar tareas digitales básicas. Esta iniciativa se ajusta a la estrategia nacional griega de transformación digital y a las políticas de la UE destinadas a reducir la brecha digital entre los ciudadanos. Se enmarca en el pilar "Competencias digitales para todos", que promueve la alfabetización digital y la participación activa en la sociedad digital.

La iniciativa está diseñada para llegar a los ciudadanos mayores a través de las redes de las administraciones locales y los "Rincones Digitales", que sirven como cómodos espacios de aprendizaje. La integración de equipos TIC en las actividades cotidianas, guiada por Asistentes-Formadores Digitales, ayuda a los participantes de edad avanzada a desarrollar hábitos digitales. Estos formadores están capacitados en los principios de la educación de adultos y animan a las personas mayores a utilizar la tecnología con confianza y responsabilidad.

Los principales resultados de la iniciativa incluyen una amplia participación de personas mayores de zonas rurales, sin disparidades de género, educación u ocupación. Más de 1.400 beneficiarios, principalmente mujeres (71,6%), jubilados (88,7%) y con edades comprendidas entre los 55 y los 80 años (91%), han participado en más de 7.000 sesiones de desarrollo de competencias digitales.

Una encuesta de satisfacción de usuarios indica altos niveles de satisfacción y un mayor uso de los servicios digitales entre los participantes. Más del 94% de los participantes expresaron un alto grado de satisfacción, y más del 89% indicaron un aumento de la confianza y el uso de las aplicaciones digitales. Además, más del 90% de los participantes expresaron su deseo de utilizar el programa con frecuencia si se convierte en permanente.



La iniciativa se ampliará geográfica, educativa y socialmente, con el objetivo de implicar a los beneficiarios de todo el país a través de la red nacional de instituciones de desarrollo local. Esta iniciativa demuestra un enfoque exitoso para empoderar a los ciudadanos mayores a través de la formación en habilidades digitales y el apoyo, promoviendo su participación activa en la era digital.

BUENAS PRÁCTICAS:

En relación con las buenas prácticas que están surgiendo en torno a la ética de la Silver Economy, cabe mencionar numerosas iniciativas llevadas a cabo en el marco de la Década del Envejecimiento Saludable de la OMS que ya están aplicando diferentes políticas sociales para abordar el problema. Algunas de ellas se han mencionado en la sección anterior sobre Casos de éxito.

El artículo Dilemas éticos de la Silver Economy de GRAŻYNA KRZYMINIEWSKA (orcid.org/0000-0002-1573-3771) presenta un análisis de los problemas éticos derivados del cambio demográfico y su efecto en la tendencia creciente del mercado de la Silver Economy. Analiza e investiga distintas fuentes, entre ellas Comunicaciones de la Comisión Europea o de Naciones Unidas sobre el impacto del envejecimiento de la población en la UE.

Entre los principales análisis se encuentra la definición de los ámbitos en los que surgen problemas éticos en la Silver Economy.

Se distinguen 3 grandes áreas de impacto:

1. Industrias plateadas (Silver industries): que incluyen la producción de bienes y servicios dirigidos a las personas mayores y sus necesidades, la consideración del mercado de la 3ª edad como de menor calidad, y el edadismo en el empleo de las personas mayores, entre otros.
2. Innovaciones sociales: cambios sociales que generan exclusión social, aumento de las desigualdades y alteración de las interacciones intergeneracionales.
3. Gerontecnologías (Gerontechnologies): plantea el dilema de la resolución de problemas cotidianos a través de la tecnología y el uso de la IA frente a la reducción de los vínculos interpersonales y el consiguiente aumento del aislamiento y la depresión en las personas mayores.

Se definen algunos de los dilemas éticos asociados a la Silver Economy, como el edadismo, la exclusión social y los estereotipos. También se muestran los principales problemas éticos asociados al desarrollo de la Silver Economy, incluida la necesidad de normas éticas que promuevan la inclusión social y económica y contrarresten las consecuencias negativas del edadismo, los estereotipos y la exclusión social.

La aplicación de la Silver Economy puede optimizarse para servir mejor a las personas mayores abordando la cuestión de la definición del umbral de la edad "mayor" o "avanzada", que actualmente se establece como relativamente temprana. A medida que aumentan la esperanza y la calidad de vida, un umbral de "vejez" de 55 o 60 años parece bastante prematuro. Por lo tanto, debería considerarse la posibilidad de flexibilizar el empleo de las personas mayores y tratarlas como un grupo heterogéneo. Además, se sugiere que diseñar espacios públicos amigables y contrarrestar el edadismo son áreas importantes de actividad en la Silver Economy que pueden mejorar la calidad de vida de los mayores.

Los resultados globales indican que las cuestiones éticas no han sido suficientemente consideradas y divulgadas hasta ahora, pero que es imperativo que se tengan en cuenta para que su desarrollo conlleve el menor número de consecuencias negativas para las personas mayores en el futuro.

BIBLIOGRAFÍA

[Arnardóttir2003] Arnardóttir, O. M. (2003). Equality and non-discrimination under the European Convention on Human Rights (Vol. 74). Martinus Nijhoff Publishers.

[Atkinson2016] Atkinson, A., Monticone, C., & Mess, F. A. (2016). OECD/INFE international survey of adult financial literacy competencies. Technical Report.

[García-Mata2022] García-Mata, O., Zerón-Félix, M. A review of the theoretical foundations of financial well-being. Int Rev Econ 69, 145–176 (2022). <https://doi.org/10.1007/s12232-022-00389-1>.

[Joo2004] Joo, Sh., Grable, J.E. An Exploratory Framework of the Determinants of Financial Satisfaction. Journal of Family and Economic Issues 25, 25–50 (2004).

[WHO2007] World Health Organization. (2007). Global age-friendly cities: a guide. World Health Organization.

[WHO2021] World Health Organization. (2021). Global report on AGEISM. World Health Organization.

[WHO2022] World Health Organization. (2022). Ageism in artificial intelligence for health: WHO policy brief. World Health Organization.

[WHO2021] World Health Organization. (2021). <https://www.who.int/teams/social-determinants-of-health/demographic-change-and-healthy-ageing/combating-ageism>

[WHO2021] World Health Organization. (2021).

<https://www.who.int/initiatives/decade-of-healthy-ageing>

Ethical dilemmas of the silver economy by GRAŻYNA KRZYMINIEWSKA (Poznań University of Economics and Business, Faculty of Economics, Department of Sociology and Business Ethics, al. Niepodległości 10, 61-875 Poznań, Poland - orcid.org/0000-0002-1573-3771)

MÓDULO 7

LIDERAZGO, GESTIÓN DEL CAMBIO Y

SOSTENIBILIDAD



INTRODUCCIÓN

Bienvenido a "**LIDERAZGO, GESTIÓN DEL CAMBIO Y SOSTENIBILIDAD: Navegando por la Silver Economy**". Este módulo está diseñado para llevarle en un viaje esclarecedor al corazón del liderazgo moderno y la adaptación estratégica, todo ello con el telón de fondo de la floreciente Silver Economy.

Este módulo está diseñado para ser algo más que informativo: pretende ser un catalizador de inspiración y transformación. A medida que nos adentramos en el **mundo del liderazgo**, nos centraremos en cómo liderar eficazmente en una era en la que el envejecimiento de la población es cada vez más importante en nuestro panorama económico y social. Conocerá los retos y oportunidades únicos que presenta este cambio demográfico y explorará cómo liderar con visión y empatía.

La gestión del cambio no es sólo una palabra de moda; se trata de estrategias prácticas y reales para navegar por las complejidades de la Silver Economy. Aprenderá a introducir cambios que no sólo impulsen el crecimiento, sino que también garanticen la inclusión y el respeto de las generaciones mayores.

En este contexto, la sostenibilidad va más allá de las preocupaciones medioambientales. Se trata de crear un impacto duradero y positivo en las vidas de las personas mayores, garantizando que se satisfagan sus necesidades de una manera que beneficie a la sociedad en su conjunto. Este módulo te proporcionará las herramientas y los conocimientos necesarios para crear modelos sostenibles que se adapten a las facetas únicas de la Silver Economy.



1. INTRODUCCIÓN A LAS TEORÍAS DE LIDERAZGO

¿Qué es el liderazgo?

El liderazgo es la capacidad de guiar, influir e inspirar a individuos o grupos para alcanzar objetivos comunes. Implica visión, dirección y capacidad para motivar a otros hacia el éxito colectivo.

2.1. Teorías de liderazgo

Las teorías del liderazgo son marcos conceptuales que permiten comprender cómo se logra un liderazgo eficaz, describiendo los rasgos, los comportamientos y las interacciones entre los líderes y sus equipos. Estas teorías han evolucionado, reflejando los cambios en los valores sociales y la dinámica organizativa. Algunas teorías clave del liderazgo son:

1. **Teoría de los rasgos:** Esta teoría temprana sugiere que los líderes nacen con ciertos rasgos como carisma, inteligencia y asertividad, que los hacen eficaces.
2. **Teoría del comportamiento:** Se centra en los comportamientos de los líderes más que en sus rasgos mentales o físicos. Esta teoría clasifica los estilos de liderazgo en autocrático, democrático o laissez-faire.
3. **Teoría de la contingencia:** Postula que la eficacia de un líder depende de la situación. La teoría sostiene que no hay una única forma mejor de liderar y que el estilo de liderazgo debe variar según las circunstancias.
4. **Teoría del liderazgo transformacional:** Esta teoría se basa en la idea de que los líderes pueden inspirar y motivar a sus seguidores para lograr resultados extraordinarios transformando sus creencias y valores.
5. **Teoría del liderazgo transaccional:** Esta teoría se centra en los intercambios que se producen entre los líderes y sus seguidores. Los líderes proporcionan recursos o recompensas a cambio del esfuerzo y la conformidad de sus seguidores.
6. **Teoría del liderazgo de servicio:** Este enfoque sugiere que la función principal de un líder es servir a los demás. Un líder servidor se centra en las necesidades de los miembros de su equipo y les ayuda a conseguir logros y a crecer.
7. **Teoría del liderazgo situacional:** Según esta teoría, el liderazgo eficaz depende de la disposición y competencia de los seguidores. Los líderes adaptan su estilo (dirigir, entrenar, apoyar, delegar) en función de la situación.



ARGENTUM
COMPETENCIES FOR SILVER ECONOMY



Funded by
the European Union



HUMAN
RESOURCE
DEVELOPMENT
CENTRE

Project Number: 021-1-BG01-KA220-VET-000029820

Las teorías del liderazgo han evolucionado considerablemente a lo largo del tiempo y cada una de ellas ofrece una visión única del arte de guiar e influir en los demás.



2.2. Adaptar las teorías del liderazgo a la Silver Economy

En el contexto de la Silver Economy, centrada en productos y servicios adaptados a las personas mayores, la aplicación de estas teorías de liderazgo adquiere nuevas dimensiones. Por ejemplo, el liderazgo transformacional puede ser fundamental para impulsar la innovación en productos centrados en las personas mayores, ya que fomenta la creatividad y un sentido de propósito compartido entre los miembros del equipo (Bass, B. M., 1985). Los estudios de casos, como los presentados por Sipe y Frick (2009) sobre el liderazgo de servicio, demuestran su eficacia para fomentar entornos en los que los empleados estén motivados para contribuir al bienestar de los consumidores de edad avanzada. Del mismo modo, el liderazgo situacional resulta esencial a la hora de gestionar equipos diversos que incluyen tanto profesionales experimentados como nuevos en el sector, lo que permite a los líderes adaptar su enfoque para maximizar la eficiencia y la eficacia del equipo (Hersey, P., & Blanchard, K. H., 1969).

Adaptar las teorías del liderazgo a la Silver Economy implica adaptar los estilos de liderazgo tradicionales para abordar las necesidades y retos únicos de este sector, centrado en las personas mayores y sus necesidades específicas. He aquí más ejemplos de cómo pueden aplicarse eficazmente diversas teorías de liderazgo en el contexto de la Silver Economy:

1. Liderazgo transaccional en el control de calidad

En la Silver Economy, el liderazgo transaccional puede desempeñar un papel crucial en el control de calidad de productos y servicios para las personas mayores. Por ejemplo, los líderes pueden establecer normas claras y proporcionar información específica para garantizar que productos como los dispositivos médicos o servicios como la atención domiciliaria cumplen normas estrictas de seguridad y facilidad de uso. Este planteamiento garantiza la rendición de cuentas y la eficiencia, algo fundamental en un sector en el que el público destinatario tiene necesidades específicas y delicadas.

1. Liderazgo situacional en los servicios sanitarios

El liderazgo situacional puede ser especialmente eficaz en los entornos sanitarios que atienden a personas mayores. En estos entornos, los líderes deben ajustar su enfoque en función de la competencia y la confianza de los miembros de su equipo, especialmente en situaciones que van desde la atención



rutinaria a las respuestas de emergencia. Adaptando su estilo de entrenamiento a delegación, los líderes pueden garantizar una atención óptima adaptada a las necesidades de cada paciente.

2. Liderazgo transformacional en el desarrollo tecnológico

En el desarrollo de tecnología para las personas mayores, como aplicaciones fáciles de usar para el seguimiento de la salud o la conexión social, el liderazgo transformacional puede impulsar la innovación. Los líderes que inspiran y motivan a su equipo a pensar de forma creativa pueden conducir al desarrollo de productos innovadores que mejoren significativamente la calidad de vida de las personas mayores.

3. Liderazgo de servicio en las organizaciones sin ánimo de lucro

El liderazgo de servicio tiene especial repercusión en las organizaciones sin ánimo de lucro centradas en la Silver Economy. Los líderes que priorizan el crecimiento y el bienestar de su equipo y de las comunidades a las que sirven pueden construir organizaciones fuertes y compasivas. Por ejemplo, en las organizaciones que prestan servicios de acompañamiento a personas mayores, el hecho de que un líder servidor se centre en el desarrollo personal y profesional de los voluntarios puede mejorar la calidad del servicio y el compromiso de la comunidad.

4. Liderazgo democrático en la elaboración de políticas

A la hora de formular políticas relacionadas con la Silver Economy, como las prestaciones de jubilación o la reforma sanitaria, el liderazgo democrático puede garantizar que se escuchen las voces de todas las partes interesadas, especialmente de las personas mayores. Los líderes que facilitan debates abiertos e implican a expertos, miembros de la comunidad y responsables políticos pueden desarrollar políticas más inclusivas y eficaces.

3. RETOS Y OPORTUNIDADES PARA LIDERAR LA SILVER ECONOMY

3.1. Retos:

1. Necesidades sanitarias cambiantes:

- **Complejidad de las condiciones:** Los adultos mayores a menudo se enfrentan a múltiples y complejas condiciones de salud que requieren enfoques de atención integrados. Los líderes deben sortear estas complejidades para ofrecer una atención eficaz y coordinada.

- **Infraestructuras sanitarias:** Adaptar las infraestructuras sanitarias existentes para satisfacer estas necesidades cambiantes, incluidos los centros de cuidados de larga duración y los servicios de atención domiciliaria, plantea un reto importante.

2. Alfabetización Digital:

- **Adopción de la tecnología:** Es crucial reducir la brecha en la adopción de tecnología entre las personas mayores, que pueden estar menos familiarizadas con los dispositivos y plataformas digitales.
- **Accesibilidad y facilidad de uso:** Garantizar que las soluciones digitales sean accesibles y fáciles de usar para las personas mayores, teniendo en cuenta factores como la visión, la audición y las habilidades motoras.

3. Inclusión social:

- **Combatir la soledad:** Abordar el aislamiento social y fomentar el compromiso comunitario entre las personas mayores.
- **Ageism:** Afrontar la discriminación por motivos de edad en la sociedad y en el lugar de trabajo, garantizando que se valora a los adultos mayores y se reconocen sus contribuciones.

3.2. Oportunidades:

1. Crecimiento del mercado:

- **Una base de consumidores en expansión:** El creciente número de personas mayores representa un importante mercado para productos y servicios adaptados a sus necesidades.
- **Necesidades diversas:** Este mercado no es homogéneo; ofrece oportunidades para atender una amplia gama de intereses y estilos de vida, desde jubilados activos hasta quienes necesitan más cuidados.

2. Innovación en productos/servicios:

- **Soluciones tecnológicas:** Hay una creciente demanda de soluciones innovadoras en monitorización de la salud, telemedicina y tecnologías domésticas inteligentes.
- **Servicios personalizados:** Oportunidades de servicios personalizados, desde programas de fitness y bienestar hasta viajes especializados y actividades de ocio.

3. Ecosistemas colaborativos:

- **Asociaciones:** Creación de asociaciones entre empresas, gobiernos y organizaciones sin ánimo de lucro para desarrollar soluciones integrales.
- **Compromiso con la comunidad:** Comprometerse con las comunidades locales para comprender y satisfacer las necesidades de sus poblaciones que envejecen.

4. Desarrollo de la mano de obra:

- **Creación de lugares de trabajo adaptados a las personas mayores:** Oportunidades para que las empresas adapten los lugares de trabajo de modo que sean más inclusivos para los empleados de más edad.
- **Aprovechar la experiencia:** Aprovechar la experiencia y los conocimientos de los trabajadores de más edad, creando funciones de tutoría y consultoría.

3.3. Abordar estos retos y oportunidades:

Pueden utilizarse talleres interactivos y estudios de casos para explorar en profundidad estos retos y oportunidades. Mediante el análisis de ejemplos del mundo real y la participación en ejercicios de resolución de problemas, los líderes pueden desarrollar una comprensión matizada de la Silver Economy y formular estrategias eficaces. Además, el fomento del diálogo entre distintas generaciones en estos talleres puede aportar valiosas ideas y fomentar la empatía y la comprensión, componentes fundamentales para el éxito del liderazgo en la Silver Economy.

3.4. Ejemplos reales y estudios de casos

1. Iniciativa de tecnología sanitaria de Best Buy:

En un giro estratégico hacia la Silver Economy, Best Buy se ha introducido en la tecnología sanitaria para personas mayores. Adquirió GreatCall, que ofrece productos móviles y dispositivos conectados para personas mayores. Este movimiento muestra cómo el comercio minorista tradicional puede pivotar para satisfacer las crecientes necesidades de una población que envejece, aprovechando el crecimiento del mercado y las oportunidades de innovación.

2. John's Senior Services - Abrazando la vida intergeneracional:



John's, una comunidad de ancianos de Rochester (Nueva York), puso en marcha un programa intergeneracional en el que invitaba a estudiantes universitarios a vivir entre sus residentes mayores. Este programa aborda los retos de la inclusión social, combatiendo la soledad y fomentando el entendimiento mutuo entre generaciones.

3. **Iniciativa de nación inteligente de Singapur:**

El Gobierno de Singapur ha lanzado la iniciativa "Smart Nation" (Nación Inteligente), cuyo objetivo es integrar la tecnología punta en la vida cotidiana, también para las personas mayores. La iniciativa se centra en mejorar la alfabetización digital de los mayores, demostrando un enfoque proactivo ante el reto de la alfabetización digital en la Silver Economy.

4. **LIDERAR CON INNOVACIÓN Y ESTRATEGIA**

En la Silver Economy, el liderazgo eficaz y las capacidades de gestión son cruciales para impulsar el cambio positivo y la innovación. Veamos algunos ejemplos reales que ponen de relieve estas habilidades en acción:

- **Dirigir y gestionar equipos:**

Entorno de envejecimiento en el hogar de IBM: IBM desarrolló una solución innovadora denominada Entorno de envejecimiento en el hogar, que utiliza redes de sensores en los hogares para controlar las actividades diarias y los patrones de salud de las personas mayores. El proyecto requirió la dirección de un equipo cualificado para integrar tecnología, experiencia sanitaria y diseño centrado en el usuario. Este ejemplo demuestra la importancia de dirigir equipos diversos para desarrollar soluciones holísticas en la Silver Economy.

- **Pensamiento estratégico y toma de decisiones:**

Las iniciativas de Apple en materia de salud: La decisión estratégica de Apple de incluir funciones de control de la salud en sus productos, como el Apple Watch, está dirigida a la población de más edad y se centra en la salud cardíaca y la detección de caídas. Este movimiento estratégico requirió competencia para comprender las tendencias del mercado y las necesidades específicas de la población de edad avanzada.

- **Fomentar una cultura de la innovación:**

El servicio Lifeline de Philips: Philips creó Lifeline, un servicio de alerta médica que ayuda a las personas mayores a vivir de forma independiente. Esta innovación requería una cultura que apoyara soluciones creativas y comprendiera los retos singulares a los que se enfrentan las personas mayores, lo que demuestra su competencia para fomentar una cultura de la innovación.

- **Inspirar y motivar hacia los objetivos:**

Un estudio de Zenger y Folkman (2019) sobre el liderazgo inspirador destaca la importancia de la capacidad de un líder para motivar y comprometer a su equipo. Este concepto puede aplicarse en la Silver Economy, donde los líderes necesitan inspirar a los equipos para desarrollar soluciones que mejoren realmente la vida de los adultos mayores.

- **Establecer asociaciones para la sostenibilidad:**

La Coalición Mundial sobre el Envejecimiento: Destacan la importancia de las asociaciones público-privadas para abordar las necesidades de la población que envejece. Por ejemplo, la colaboración entre proveedores sanitarios, empresas tecnológicas y responsables políticos puede dar lugar a soluciones sostenibles e innovadoras en la Silver Economy.

4.1. Competencias esenciales para el liderazgo

1. Capacidad de liderazgo eficaz:

En la economía de la plata, el liderazgo eficaz trasciende las prácticas de gestión tradicionales y requiere una combinación de habilidades y cualidades avanzadas adaptadas a los retos y oportunidades únicos de este floreciente sector. Este exhaustivo debate profundiza en las competencias esenciales que definen un liderazgo de éxito en la economía de la plata.

2. Comunicación y habilidades interpersonales sólidas:

En la Silver Economy, unas sólidas habilidades interpersonales son fundamentales para forjar colaboraciones a largo plazo. El lenguaje y la expresión vinculan a las personas más fácilmente que cualquier otra cosa. Esta es la piedra angular del liderazgo en cualquier campo, pero en la Silver Economy adquiere una importancia añadida. Los líderes deben comunicarse de forma clara y compasiva con un grupo demográfico de edad avanzada, comprendiendo sus perspectivas y necesidades únicas. Esto implica no solo la comunicación verbal y escrita, sino también las señales no verbales y la alfabetización

digital, a medida que la tecnología se convierte en una herramienta cada vez más vital en la prestación de servicios a las personas mayores.

3. Mentalidad visionaria y previsor:

La Silver Economy evoluciona rápidamente, impulsada por los cambios demográficos, los avances tecnológicos y la evolución de las normas sociales. Por ello, los líderes deben tener una mentalidad previsor y anticiparse a las tendencias y los retos del futuro. Esta previsión les permite dirigir sus organizaciones de forma innovadora, garantizando que los servicios y productos sigan siendo relevantes y beneficiosos para la población que envejece.

4. Inteligencia emocional y empatía:

Comprender las necesidades y preocupaciones de las personas mayores y empatizar con ellas es crucial. La inteligencia emocional permite a los líderes conectar con sus equipos y su clientela a un nivel más profundo, fomentando la confianza y la lealtad. La empatía, en particular, es crucial cuando se trata con poblaciones vulnerables, garantizando que se mantengan su dignidad e independencia.

5. Resiliencia y adaptabilidad:

La Silver Economy, como muchos otros sectores, está sujeta a incertidumbres y complejidades. Los líderes deben ser resistentes, capaces de soportar contratiempos y adaptarse a circunstancias cambiantes. Esta adaptabilidad es clave para navegar por la a menudo compleja red de asistencia sanitaria, tecnología y servicios sociales que se entrecruzan en la Silver Economy.

6. Liderazgo ético e integridad:

Promover el bienestar de la población anciana requiere una sólida base ética. Los líderes deben demostrar integridad, tomando decisiones que den prioridad a la salud, la seguridad y la felicidad de los mayores. Esta postura ética es esencial no sólo para el bienestar inmediato de los mayores, sino también para el desarrollo sostenible del sector.

7. Aprendizaje continuo y autodesarrollo:

La Silver Economy evoluciona continuamente, lo que exige un compromiso con el aprendizaje permanente y la superación personal. Los líderes deben estar al día de los últimos avances en asistencia sanitaria, tecnología y gerontología para guiar eficazmente a sus equipos y servir a sus comunidades.



5. IMPORTANCIA DE LA GESTIÓN DEL CAMBIO

La gestión del cambio es un enfoque estructurado de la transición de personas, equipos y organizaciones de un estado actual a un estado futuro deseado. Es un proceso diseñado para gestionar el aspecto humano del cambio y lograr los resultados empresariales deseados. Implica gestionar las expectativas y preocupaciones de todas las partes implicadas en un cambio, garantizar que los cambios se aplican sin problemas y con éxito, y que se obtienen los beneficios a largo plazo del cambio.

5.1. Los elementos clave de la gestión del cambio son:

- 1. Identificar el cambio:** Reconocer y comprender los cambios específicos que deben realizarse, ya estén relacionados con los procesos, la tecnología, la estructura organizativa o la cultura.
- 2. Planificar el cambio:** Desarrollar una estrategia y un plan para realizar el cambio, que incluya la definición de objetivos, plazos, recursos y cómo se comunicará el cambio.
- 3. Implementación del cambio:** Poner en marcha el plan, lo que a menudo implica gestionar los aspectos técnicos del cambio, así como el elemento humano.
- 4. Comunicar el cambio:** Garantizar que todas las partes interesadas comprendan las razones del cambio, los beneficios que aportará y su papel en el proceso.
- 5. Gestión de la resistencia:** Abordar las preocupaciones y la resistencia de los afectados por el cambio y trabajar para obtener su apoyo y cooperación.
- 6. Seguimiento y ajustes:** Seguimiento del progreso del cambio, evaluación de su impacto y realización de los ajustes necesarios para garantizar su éxito.

5.2. Relevancia de la gestión del cambio en la Silver Economy

La relevancia de la gestión del cambio en la Silver Economy es especialmente significativa por varias razones:

- 1. Cambios demográficos:** La Silver Economy se dirige a la población que envejece, en rápido crecimiento en muchos países. La gestión del cambio es crucial para adaptar los servicios y productos a las necesidades y preferencias cambiantes de este grupo demográfico.
- 2. Avances tecnológicos:** El ritmo al que evoluciona la tecnología puede beneficiar enormemente a las personas mayores, por ejemplo a través de dispositivos de seguimiento de la salud o herramientas de comunicación digital. La gestión del cambio es esencial para integrar estas tecnologías de forma eficaz y garantizar que sean fáciles de usar para los adultos mayores.

3. **Evolución de la asistencia sanitaria:** Los cambios en los enfoques sanitarios, incluido el avance hacia la medicina personalizada y la atención domiciliaria, requieren una gestión cuidadosa para garantizar que las personas mayores reciban la mejor atención posible.
4. **Repercusiones económicas y sociales:** La Silver Economy tiene importantes repercusiones económicas y sociales. Una gestión eficaz del cambio garantiza que las empresas puedan aprovechar las oportunidades al tiempo que abordan los retos sociales relacionados con el envejecimiento de la población.
5. **Cambios políticos y normativos:** Los marcos jurídicos y normativos que regulan el cuidado de los mayores, las pensiones y la seguridad social evolucionan constantemente. La gestión del cambio ayuda a las organizaciones y a los gobiernos a adaptarse a estos cambios de forma eficaz y conforme a la normativa.
6. **Cambios culturales:** Las actitudes sociales cambiantes hacia el envejecimiento y la jubilación requieren estrategias de gestión del cambio adaptativas para abordar las nuevas necesidades y aspiraciones de la población de más edad.

5.3. Principios y teorías de la gestión del cambio

Al hablar de los principios y teorías de la gestión del cambio, destacan varios conceptos, modelos y teorías clave. Estos conceptos, modelos y teorías proporcionan una comprensión básica de cómo gestionar y dirigir eficazmente el cambio en las organizaciones. He aquí dos modelos ampliamente reconocidos:

- **Modelo de gestión del cambio de Lewin:**

Desarrollado por Kurt Lewin en la década de 1940, este modelo es una de las piedras angulares de la gestión del cambio. Consta de tres etapas principales:

- **Descongelar:** Esta fase consiste en preparar a la organización para que acepte que el cambio es necesario. Incluye romper el statu quo existente y cuestionar las creencias y comportamientos actuales.
- **Cambio (o transición):** En esta fase, la organización empieza a pasar de su estado actual al nuevo estado deseado. Este periodo de transición suele ser el más difícil, ya que las personas aprenden y se adaptan a nuevas formas de trabajar.
- **Recongelación:** Esta última fase consiste en consolidar el nuevo estado tras el cambio. Se establecen las nuevas normas y formas de trabajar, y la organización se estabiliza en su nuevo estado.



1. Modelo de 8 pasos de Kotter:

Propuesto por John P. Kotter en su libro de 1995 "Leading Change" (Liderar el cambio), este modelo ofrece un enfoque más detallado de la aplicación de un cambio con éxito:

1. **Crear urgencia:** Para que se produzca el cambio, toda la empresa debe sentir realmente su necesidad.
2. **Formar una coalición poderosa:** Para liderar el cambio, se necesita una coalición fuerte de personas influyentes.
3. **Crear una visión del cambio:** Una visión clara ayuda a todos a entender por qué se les pide que cambien.
4. **Comunicar la visión:** La visión debe comunicarse de forma coherente e integrarse en todas las actividades de la organización.
5. **Eliminar obstáculos:** Eliminar las barreras o las personas que se resisten al cambio es crucial para la transformación.
6. **Crear victorias a corto plazo:** Las victorias a corto plazo ayudan a crear impulso y a mantener a la gente motivada.
7. **Basarse en el cambio:** Cada éxito brinda la oportunidad de basarse en lo que ha ido bien e identificar lo que puede mejorarse.
8. **Afianzar los cambios en la cultura de la empresa:** Por último, para que el cambio se consolide, debe formar parte del núcleo de la organización.

3. Modelo ADKAR

Desarrollado por Jeff Hiatt, el modelo ADKAR es un modelo de gestión del cambio individual, que se centra en los elementos humanos del cambio. ADKAR significa:

1. **Conciencia** de la necesidad del cambio.
2. **Deseo** de participar y apoyar el cambio.
3. **Conocimientos** sobre cómo cambiar.
4. **Capacidad** para poner en práctica las habilidades y comportamientos necesarios.
5. **Refuerzo** para mantener el cambio.



Este modelo hace hincapié en que el éxito del cambio se produce a nivel individual; si los individuos no cambian sus comportamientos, no se producirá el cambio organizativo.

4. Marco 7-S de McKinsey:

Desarrollado en los años 80 por Tom Peters y Robert Waterman, consultores de McKinsey & Company, este modelo se centra en siete elementos internos que deben alinearse para que una organización tenga éxito:

1. **Estrategia:** El plan ideado para mantener y construir una ventaja competitiva.
2. **Estructura:** La forma en que está estructurada la organización y quién informa a quién.
3. **Sistemas:** Actividades y procedimientos diarios en los que participan los miembros del personal para realizar su trabajo.
4. **Valores compartidos:** Valores fundamentales de la empresa que se ponen de manifiesto en la cultura corporativa y en la ética general de trabajo.
5. **Estilo:** El estilo de liderazgo adoptado.
6. **Personal:** Los empleados y sus capacidades generales.
7. **Habilidades:** Las habilidades y competencias reales de los empleados que trabajan para la empresa.

Este modelo resulta especialmente útil para comprender cómo deben alinearse los distintos elementos de una organización para que el cambio tenga éxito.

6. GESTIÓN DEL CAMBIO EN LA SILVER ECONOMY

6.1. Marcos de gestión del cambio en la Silver Economy

En la Silver Economy, los marcos de gestión del cambio deben adaptarse a las necesidades específicas de una población que envejece. Marcos como el modelo ADKAR o el Marco 7-S de McKinsey pueden resultar especialmente eficaces. Por ejemplo, utilizando el modelo ADKAR, las organizaciones pueden asegurarse de que las partes interesadas de edad avanzada sean conscientes de cómo les beneficiarán los cambios en la asistencia sanitaria o la prestación de servicios, crear el deseo de participar en nuevas iniciativas, proporcionar el conocimiento y la capacidad para comprometerse con las nuevas tecnologías o servicios, y reforzar estos cambios mediante un apoyo coherente.



Un caso práctico relacionado con la Silver Economy podría ser el de una organización sanitaria que implanta un nuevo sistema digital de seguimiento de la salud. La organización podría utilizar el Marco 7-S de McKinsey para garantizar que todos los aspectos del cambio -desde la estrategia (integración de la tecnología con los objetivos sanitarios) hasta las competencias (formación del personal para utilizar y explicar la tecnología)- estén alineados y aborden las necesidades específicas de los pacientes de edad avanzada.

6.2. Desarrollo de planes de gestión del cambio

La creación de planes eficaces de gestión del cambio en la Silver Economy implica unos cuantos pasos clave:

1. **Evaluar el estado actual:** Comprender las necesidades y características específicas de la población de edad avanzada a la que se presta servicio. Esto incluye reconocer sus preferencias, retos y expectativas.
2. **Defina objetivos claros:** Establezca objetivos claros y alcanzables para la iniciativa de cambio. Por ejemplo, si se introduce un nuevo sistema de citas en línea, un objetivo podría ser mejorar la accesibilidad de los pacientes de edad avanzada.
3. **Desarrolle una estrategia de comunicación:** Adapte los métodos de comunicación a su público. Muchas personas de la Silver Economy pueden preferir métodos de comunicación tradicionales, como el correo directo o las llamadas telefónicas, mezclados con la comunicación digital para los más expertos en tecnología.
4. **Proporcionar formación y apoyo:** Ofrezca formación y apoyo completos, especialmente para los cambios tecnológicos, para garantizar que las personas mayores y sus cuidadores puedan adaptarse cómodamente.
5. **Supervisar y ajustar:** Supervise continuamente la aplicación y esté preparado para realizar ajustes en función de los comentarios y los problemas observados.

6.3. Implicar a las partes interesadas en el proceso de cambio

La participación de las partes interesadas en la Silver Economy requiere un enfoque sensible e integrador:



1. **Identificar a los principales interesados:** Esto incluye no sólo a las personas mayores, sino también a los cuidadores, los proveedores de atención sanitaria y los familiares.
2. **Conocer sus puntos de vista:** Realice encuestas, entrevistas o grupos de discusión para conocer sus preocupaciones y expectativas.
3. **Implíqueles en la planificación:** Fomente la participación de las partes interesadas en las fases de planificación del proceso de cambio. Esto podría implicar contar con representación de los usuarios mayores en grupos de discusión o consejos asesores.
4. **Comunicación transparente:** Mantener una comunicación abierta y continua durante todo el proceso de cambio. Asegúrese de que se mantiene informadas a todas las partes interesadas y de que se tiene en cuenta su opinión.
5. **Proporcione mecanismos de retroalimentación:** Implemente herramientas de retroalimentación fáciles de usar para que las partes interesadas puedan expresar sus opiniones sobre los cambios.

7. COMPETENCIAS PARA LA GESTIÓN DEL CAMBIO

7.1. Liderazgo e influencia en la gestión del cambio

Un liderazgo eficaz es crucial para inspirar y motivar a los equipos, especialmente en periodos de cambio. En el contexto de la Silver Economy, donde los cambios afectan a menudo a ámbitos sensibles como la sanidad y los servicios a la tercera edad, las dotes de liderazgo son aún más vitales.

7.2. Habilidades de liderazgo clave para la gestión del cambio:

1. **Pensamiento visionario:** Los líderes deben articular una visión clara y convincente del futuro tras el cambio. Esta visión debe resonar con los valores y objetivos del equipo, especialmente en la Silver Economy, donde los cambios pueden afectar significativamente a la calidad de vida de las personas mayores.
2. **Habilidades de comunicación:** La comunicación transparente y coherente es esencial. Los líderes deben ser capaces de transmitir las razones del cambio, los beneficios que aporta y abordar cualquier preocupación. Esto incluye adaptar los mensajes a distintos públicos, desde los profesionales sanitarios hasta los ancianos y sus familias.
3. **Empatía y comprensión:** Los líderes deben mostrar auténtica empatía y comprensión hacia las preocupaciones y temores que puedan tener sus equipos y clientes. Esto es especialmente importante

en la Silver Economy, donde los cambios pueden evocar fuertes emociones debido a su impacto en el bienestar y la salud.

- 4. Inspirar confianza:** Los líderes deben generar confianza, demostrando que están comprometidos con una gestión ética y responsable del cambio. Esta confianza es fundamental en sectores como la Silver Economy, donde las partes interesadas suelen ser vulnerables.
- 5. Predicar con el ejemplo:** Los líderes deben encarnar el cambio por el que abogan. Esto implica adoptar nuevos comportamientos o tecnologías y estar abierto a aprender y adaptarse.

7.3. Adaptabilidad y resolución de problemas en la economía de la plata

La economía de la plata se caracteriza por incertidumbres y complejidades únicas, sobre todo debido a la evolución de las necesidades de una población que envejece y a los rápidos avances tecnológicos.

Estrategias de adaptabilidad y resolución de problemas:

- 1. Aprendizaje continuo:** Fomentar una cultura de aprendizaje y desarrollo continuos. Esto garantiza que el equipo se mantiene al día de las nuevas tendencias y tecnologías que pueden repercutir en la Silver Economy.
- 2. Flexibilidad en la planificación:** Desarrolle planes flexibles que puedan adaptarse a circunstancias cambiantes. Esto puede implicar la creación de múltiples escenarios o planes de contingencia.
- 3. Pensamiento innovador:** Fomentar un entorno en el que se fomente el pensamiento innovador. Esto puede dar lugar a soluciones creativas para retos únicos en la atención y los servicios a las personas mayores.
- 4. Resolución de problemas en colaboración:** Involucrar a diversos equipos en la resolución de problemas. La colaboración puede aportar diferentes perspectivas y puntos de vista, lo cual es crucial en un campo tan dinámico como la Silver Economy.
- 5. Gestión de riesgos:** Implementar estrategias eficaces de gestión de riesgos para anticipar posibles problemas y mitigarlos eficazmente.

7.4. Inteligencia emocional y resiliencia en la gestión del cambio

El cambio, sobre todo en sectores sensibles como la Silver Economy, puede tener un impacto emocional significativo en las personas y los equipos.



Techniques for Managing Emotional Impact:

1. **Escucha activa:** Los líderes deben practicar la escucha activa, mostrando a sus equipos y clientes que sus sentimientos y preocupaciones son escuchados y valorados.
2. **Apoyo emocional:** Proporcione apoyo emocional a través de servicios de asesoramiento o grupos de apoyo, especialmente a los empleados que trabajan directamente con personas mayores.
3. **Gestión del estrés:** Aplicar estrategias de gestión del estrés, como la formación en mindfulness o la flexibilidad laboral.
4. **Fomento de la resiliencia:** Fomentar prácticas que fomenten la resiliencia, como actividades de creación de equipos y talleres de formación en resiliencia.
5. **Celebrar los hitos:** Reconocer y celebrar los hitos y éxitos en el proceso de cambio para mantener la moral y la motivación.

7.5. Cambio ético y sostenible en la economía de la plata

Las consideraciones éticas y la sostenibilidad son primordiales en la gestión del cambio, especialmente en sectores como la economía de la plata, que afectan directamente a poblaciones vulnerables.

7.6. Consideraciones éticas en la gestión del cambio:

Respeto de la autonomía: Garantizar que los cambios respeten la autonomía y la dignidad de las personas mayores. Esto incluye hacerles partícipes de las decisiones que afectan a su atención y su vida.

1. **Transparencia:** Mantener la transparencia en todos los procesos y decisiones relacionados con el cambio. Esto genera confianza y credibilidad.
2. **Equidad e imparcialidad:** Asegurarse de que los cambios no afectan de forma desproporcionada a determinados grupos y de que los beneficios y las cargas se distribuyen de forma justa.
3. **7.6. Rendición de cuentas:** Los líderes y las organizaciones deben rendir cuentas de los cambios que implementan, especialmente cuando estos cambios tienen implicaciones éticas significativas.

7.7. Desarrollo sostenible en la Silver Economy:

El desarrollo sostenible en la Silver Economy implica aplicar cambios que no sólo sean económicamente viables, sino también socialmente responsables y medioambientalmente sostenibles.



Aportaciones de la gestión del cambio a las prácticas sostenibles:

4. **Planificación a largo plazo:** Centrarse en una planificación a largo plazo que tenga en cuenta las necesidades futuras del envejecimiento de la población y del planeta.
5. **Soluciones ecológicas:** Integrar soluciones ecológicas en los servicios y productos para mayores, como centros sanitarios sostenibles o residencias de ancianos ecológicas.
6. **Responsabilidad social:** Implementar cambios que mejoren el bienestar social de las personas mayores, garantizando que sigan siendo miembros activos y comprometidos de la sociedad.
7. **Sostenibilidad económica:** Garantizar que los aspectos económicos de la Silver Economy sean sostenibles, equilibrando la rentabilidad con las responsabilidades sociales y medioambientales.

7.8. Ejemplos reales de gestión del cambio en la Silver Economy

Caso práctico 1: Programas de bienestar para mayores de Aetna

Aetna, uno de los principales proveedores de seguros médicos, puso en marcha con éxito una iniciativa de gestión del cambio dirigida a la Silver Economy. Introdujeron programas de bienestar diseñados específicamente para la tercera edad. Estos programas incluían reconocimientos médicos preventivos y clases de gimnasia adaptadas a los mayores.

El éxito de esta iniciativa se debió en gran medida a un liderazgo eficaz y a una comunicación clara, que ayudaron a orientar los recursos de la organización hacia la atención a las personas mayores. El enfoque de Aetna demostró una comprensión de las necesidades únicas de la población de edad avanzada, integrando la tecnología con la atención personalizada.

Estudio de caso 2: Adquisición de GreatCall por Best Buy

La adquisición por Best Buy de GreatCall, un proveedor de servicios conectados de salud y respuesta a emergencias para la población de edad avanzada, es otro ejemplo de éxito en la gestión del cambio en la Silver Economy. Este movimiento formaba parte de la estrategia de Best Buy para ofrecer una gama de servicios de salud y bienestar a las personas mayores.

La empresa gestionó eficazmente la transición integrando los servicios de GreatCall con su oferta de productos existente, al tiempo que se aseguraba de que las necesidades y preferencias de las personas mayores estuvieran en primer plano. Esto exigió adaptabilidad, resolución de problemas y una gran atención a las consideraciones éticas en el cuidado de ancianos.



8. COMPRENDER EL DESARROLLO SOSTENIBLE

El desarrollo sostenible dentro de la Silver Economy engloba principios que se centran en la intersección de la viabilidad económica, la responsabilidad medioambiental y la equidad social. Estos principios son fundamentales para garantizar que se satisfacen las necesidades de la población actual que envejece sin comprometer la capacidad de las generaciones futuras para satisfacer sus propias necesidades.

8.1. Sostenibilidad medioambiental

Este aspecto de la sostenibilidad se centra en la protección del entorno natural para garantizar que pueda seguir sustentando la vida y las actividades humanas sin sufrir daños irreparables. Los principios clave incluyen:

- **Conservación de los recursos:** Utilización responsable de los recursos naturales para evitar su agotamiento.
- **Reducción de la contaminación y los residuos:** Minimización de residuos y contaminantes para reducir el daño medioambiental.
- **Protección de los ecosistemas:** Preservar la biodiversidad y los hábitats naturales.
- **Uso sostenible de la energía:** Transición a fuentes de energía renovables y limpias para reducir la huella de carbono.

8.2. Sostenibilidad social

La sostenibilidad social implica crear y mantener sociedades equitativas en las que las personas puedan disfrutar de una alta calidad de vida, se respeten los derechos humanos básicos y las comunidades sean integradoras y estén cohesionadas. Incluye:

- **Equidad e imparcialidad:** Garantizar la igualdad de acceso a recursos y oportunidades independientemente del sexo, la raza, la edad o la situación socioeconómica.
- **Salud y educación:** Proporcionar acceso a la sanidad y la educación, que son fundamentales para el bienestar individual y el avance de la sociedad.
- **Compromiso con la comunidad:** Fomentar la participación en la vida de la comunidad y en los procesos de toma de decisiones.
- **Diversidad cultural:** Preservar y valorar la diversidad y el patrimonio cultural.

8.3. Sostenibilidad económica



La sostenibilidad económica se refiere a las prácticas que apoyan el crecimiento económico a largo plazo sin afectar negativamente a los aspectos sociales, medioambientales y culturales de la comunidad.

Abarca:

- **Crecimiento económico a largo plazo:** Garantizar que el desarrollo económico sea constante y sostenible sin crear costes sociales o medioambientales significativos.
- **Prácticas empresariales responsables:** Empresas que adoptan modelos sostenibles que tienen en cuenta su impacto en el medio ambiente y la sociedad.
- **Innovación y resiliencia:** Fomentar soluciones innovadoras a los retos económicos y fomentar la resiliencia ante las crisis económicas.
- **Creación de empleo y prácticas laborales justas:** Generación de oportunidades de empleo sostenible y garantía de salarios y condiciones de trabajo justos.

8.4. Equilibrar estos pilares

1. **Integrar los objetivos económicos, medioambientales y sociales:** El reto clave es integrar estos tres pilares de la sostenibilidad. Para ello se requiere un pensamiento innovador y la colaboración entre los responsables políticos, las empresas y la comunidad de personas mayores.
2. **Contrapartidas y sinergias:** Habrá contrapartidas; por ejemplo, algunas soluciones respetuosas con el medio ambiente pueden tener costes iniciales más elevados. Es crucial identificar las sinergias, cuando las iniciativas cumplen múltiples objetivos de sostenibilidad.

Participación de las partes interesadas: Involucrar a las partes interesadas, incluidas las personas mayores, en el proceso de toma de decisiones garantiza que las soluciones desarrolladas no solo sean sostenibles, sino que también se ajusten a las necesidades y preferencias de aquellos a quienes deben servir.

9. APROXIMACIÓN HACIA LA SOSTENIBILIDAD

9.1. Enfoque integrado de la sostenibilidad

La sostenibilidad no es sólo protección del medio ambiente; es un enfoque integrado que reconoce la interconexión de los factores medioambientales, sociales y económicos. El desarrollo sostenible trata de equilibrar estos elementos para satisfacer las necesidades actuales sin comprometer la capacidad de las generaciones futuras para satisfacer sus propias necesidades. Se trata de pensar a largo plazo, valorar los recursos y considerar el impacto más amplio de las decisiones y acciones.



9.2. Factores que influyen en la Silver Economy

La Silver Economy, que se centra en las necesidades y preferencias de la población que envejece, se ve influida por diversos factores, como los cambios demográficos, las tendencias económicas, las repercusiones medioambientales y las actitudes sociales. Comprender estos factores es crucial para diseñar soluciones sostenibles que respondan a los retos y oportunidades que plantean.

- **Cambios demográficos**
- **Envejecimiento de la población:** Muchos países están experimentando un aumento significativo de su población de edad avanzada debido al aumento de la esperanza de vida y la disminución de las tasas de natalidad. Este cambio exige productos y servicios más específicos para la edad, lo que repercute en sectores como la sanidad, la vivienda y el ocio.
- **Urbanización y migración:** Los patrones de urbanización y migración afectan a dónde y cómo viven las personas mayores, influyendo en la demanda de servicios e infraestructuras en las zonas urbanas frente a las rurales.
- **Tendencias económicas**
- **Sistemas de pensiones y edad de jubilación:** Los cambios en los sistemas de pensiones y el aumento de la edad de jubilación repercuten en la estabilidad financiera de las personas mayores, afectando a su poder adquisitivo y a sus necesidades.
- **Potencial de mercado:** El creciente número de personas mayores presenta un importante potencial de mercado para las empresas centradas en productos y servicios relacionados con la edad.
- **Impactos medioambientales**
- **Cambio climático y salud:** Las personas mayores son más vulnerables a los riesgos medioambientales, como las olas de calor y la contaminación, por lo que las estrategias de mitigación y adaptación al cambio climático son fundamentales en el cuidado y la vivienda de las personas mayores.
- **Uso de recursos:** El impacto ambiental del aumento de las instalaciones sanitarias y de vida asistida, que pueden consumir muchos recursos, pone de relieve la necesidad de prácticas sostenibles en su diseño y funcionamiento.
- **Actitudes sociales**
- **Percepción del envejecimiento:** Las actitudes sociales hacia el envejecimiento y las personas mayores influyen en la elaboración de políticas, la financiación y el desarrollo de servicios. Cambiar las



percepciones hacia una visión más positiva del envejecimiento puede conducir a políticas y prácticas más inclusivas y solidarias.

- **Adopción de la tecnología:** La disposición de las personas mayores y de la sociedad a adoptar nuevas tecnologías afecta a la forma en que se prestan los servicios y al ritmo de innovación en el sector.

9.3. Casos prácticos que ilustran la influencia de estos factores

1. **Cuidadores robóticos en Japón:** Japón, uno de los países con mayor proporción de ancianos del mundo, ha recurrido a la robótica para complementar el cuidado de una población que envejece. Esta medida responde a los cambios demográficos y a la escasez de mano de obra en el sector de los cuidados. Demuestra cómo los retos demográficos pueden dar lugar a soluciones tecnológicas innovadoras que repercutan en la economía y modifiquen la actitud de la sociedad ante el cuidado de los mayores.
2. **El proyecto GreenHouse en EE.UU:** Esta iniciativa reimagina los centros de cuidados de larga duración, centrándose en la creación de pequeños entornos hogareños que sean sostenibles desde el punto de vista medioambiental y beneficiosos desde el punto de vista social. Aborda el impacto ambiental de los centros de atención a la tercera edad al tiempo que responde a la demanda social de una atención más digna y centrada en la persona.

Ciudades adaptadas a las personas mayores en Suecia: El interés de Suecia por crear ciudades adaptadas a las personas mayores, con transporte público accesible y servicios basados en la comunidad, refleja una adaptación tanto a las tendencias de urbanización como a las actitudes sociales cambiantes hacia el envejecimiento. Este enfoque no sólo mejora la calidad de vida de las personas mayores, sino que también promueve la inclusión social y la participación económica.

10. MODELOS DE NEGOCIO SOSTENIBLES, PRÁCTICAS Y COMPETENCIAS RELEVANTES EN LA SILVER ECONOMY

10.1. Exploración de modelos empresariales sostenibles

1. **Modelos de economía circular:** En el contexto de la Silver Economy, los principios de la economía circular pueden aplicarse para crear modelos empresariales sostenibles. Esto incluye diseñar productos y servicios para las personas mayores que sean duraderos, reparables y reciclables, reduciendo así los residuos y conservando los recursos. Por ejemplo, las empresas podrían ofrecer servicios de



reacondicionamiento de ayudas a la movilidad y equipos médicos, garantizando que estos productos tengan un ciclo de vida más largo y un menor impacto medioambiental.

2. **Emprendimiento social:** El emprendimiento social se centra en empresas que pretenden resolver problemas sociales al tiempo que son financieramente sostenibles. En la Silver Economy, esto podría implicar la creación de empresas que presten servicios sanitarios asequibles y accesibles a las personas mayores o el desarrollo de programas sociales que aborden problemas como el aislamiento y el deterioro cognitivo. Estas empresas no sólo contribuyen al bienestar de la sociedad, sino que también aprovechan el creciente mercado de la atención a las personas mayores.
3. **Modelos empresariales inclusivos:** Estos modelos están diseñados para incluir a las personas mayores como participantes activos, ya sea como consumidores, empleados o partes interesadas. Por ejemplo, las empresas pueden emplear a profesionales jubilados en funciones de consultoría o implicar a los mayores en el codiseño de productos y servicios que respondan a sus necesidades.

10.2 Buenas prácticas para iniciativas respetuosas con el medio ambiente y socialmente responsables

4. **Diseño y producción sostenibles:** La aplicación de métodos de diseño y producción respetuosos con el medio ambiente es crucial. Esto incluye utilizar materiales sostenibles en la fabricación de productos y reducir las emisiones de carbono en las operaciones. En el caso de los servicios, esto podría significar digitalizar los procesos para reducir el uso de papel o adoptar tecnologías energéticamente eficientes en los centros de atención a mayores.

5. **Participación de la comunidad y cocreación:** La participación de la comunidad de personas mayores en la creación de productos y servicios garantiza que estas iniciativas se ajusten mejor a sus necesidades y preferencias reales. La co-creación fomenta el sentido de propiedad y el empoderamiento de las personas mayores.

6. **Normas éticas y prácticas justas:** Respetar unas normas éticas estrictas y unas prácticas justas, especialmente en términos de mano de obra y abastecimiento. Esto es vital para mantener la confianza y la credibilidad de las empresas que operan en la Silver Economy.

7. **Accesibilidad y asequibilidad:** Garantizar que los productos y servicios sean accesibles y asequibles para todos los segmentos de la población de edad avanzada, incluidos aquellos con medios económicos limitados. Esto puede implicar ofrecer modelos de precios diferenciados o tarifas subvencionadas para las personas mayores con bajos ingresos.



8. **Enfoque en la salud y el bienestar:** Dar prioridad a la salud y el bienestar de las personas mayores en todas las prácticas empresariales. Esto significa no sólo atender las necesidades de salud física, sino también tener en cuenta el bienestar mental y emocional, a través de servicios que fomenten las conexiones sociales y la participación en la comunidad.

9. **Mejora continua e innovación:** Evaluar y mejorar periódicamente las prácticas en función de los comentarios y la evolución de las necesidades. Mantenerse al día de los avances tecnológicos y los enfoques innovadores puede conducir a mejores soluciones y prácticas más sostenibles.

10. **Asociaciones para la sostenibilidad:** Formar asociaciones con otras organizaciones, incluidas organizaciones sin ánimo de lucro, organismos públicos y otras empresas, puede amplificar el impacto de las iniciativas sostenibles. Las colaboraciones pueden dar lugar a recursos compartidos, conocimientos más amplios y un mayor alcance.

10.3. Competencias para la aplicación sostenible en la Silver Economy

La aplicación de iniciativas sostenibles en la Silver Economy requiere una combinación de planificación estratégica, gestión de riesgos y supervisión de resultados. El desarrollo de estas habilidades es crucial para los profesionales y las organizaciones que aspiran a tener un impacto positivo en este sector.

1. Integración de la sostenibilidad en la planificación y la ejecución

- **Planificación estratégica:** Desarrollar una visión clara y a largo plazo que se alinee con los objetivos de sostenibilidad. Esto implica comprender las necesidades de las personas mayores, el impacto medioambiental de las iniciativas y el panorama socioeconómico. Incorporar prácticas sostenibles en cada fase de la planificación, desde el concepto hasta la ejecución.
- **Participación de las partes interesadas:** Involucrar activamente a las principales partes interesadas, incluidas las personas mayores, en el proceso de planificación. Esto garantiza que las iniciativas estén bien informadas y satisfagan las necesidades reales del grupo demográfico destinatario.
- **Asignación sostenible de recursos:** Planificar un uso eficiente de los recursos, ya sean financieros, humanos o medioambientales. Esto incluye presupuestar materiales respetuosos con el medio ambiente, tecnologías energéticamente eficientes y garantizar que los recursos humanos se utilizan de forma eficaz.

- **Innovación y adaptabilidad:** Fomente soluciones innovadoras para abordar los retos de la sostenibilidad. Adaptarse a circunstancias cambiantes, como nuevas normativas medioambientales o cambios en las tendencias demográficas.

1. Técnicas para una gestión eficaz de los riesgos

- **Identificación y análisis de riesgos:** Identifique y evalúe periódicamente los riesgos potenciales que puedan afectar a la sostenibilidad de los proyectos. Esto incluye riesgos financieros, riesgos medioambientales y riesgos relacionados con la participación de las partes interesadas.
- **Estrategias de mitigación:** Desarrolle estrategias para mitigar los riesgos identificados. Por ejemplo, diversificar las fuentes de financiación puede mitigar el riesgo financiero, mientras que invertir en formación del personal puede reducir los riesgos operativos.
- **Supervisión continua:** Vigile constantemente los riesgos potenciales y ajuste las estrategias según sea necesario. Este enfoque proactivo puede ayudar a gestionar los retos imprevistos con mayor eficacia.
- **Gestión de crisis:** Disponer de un plan claro de gestión de crisis para abordar cualquier problema importante que pueda surgir, garantizando una interrupción mínima de los servicios y proyectos.

2. Seguimiento y evaluación de los resultados en materia de sostenibilidad

- **Indicadores de rendimiento:** Establecer indicadores claros y mensurables del rendimiento de la sostenibilidad. Podrían incluir parámetros relacionados con el impacto medioambiental, los resultados sociales o la viabilidad económica.
- **Evaluaciones periódicas:** Llevar a cabo evaluaciones periódicas para valorar el rendimiento con respecto a estos indicadores. Esto puede implicar la recopilación de datos sobre el consumo de energía, encuestas de satisfacción de los usuarios y auditorías financieras.
- **Mecanismos de retroalimentación:** Implantar sistemas para recabar la opinión de las partes interesadas, incluidos los ancianos, los cuidadores y los miembros de la comunidad. Esta información es valiosa para la mejora continua.



- **Informes y transparencia:** Mantener la transparencia a la hora de informar sobre los resultados en materia de sostenibilidad. Compartir los resultados con las partes interesadas y utilizar esta información como base para futuras estrategias y proyectos.
- **Aprendizaje y mejora:** Utilizar los conocimientos obtenidos del seguimiento y la evaluación para mejorar continuamente. Mantenerse informado sobre las mejores prácticas en desarrollo sostenible e integrar este aprendizaje en futuras iniciativas.

10.4. Enfoques estratégicos y analíticos en la Silver Economy

En el dinámico y cambiante panorama de la Silver Economy, el pensamiento estratégico, las capacidades analíticas y la adaptabilidad son esenciales para abordar con eficacia los retos de la sostenibilidad. Estas habilidades permiten a las partes interesadas anticipar, responder y dar forma al futuro de la atención y los servicios a las personas mayores de manera innovadora y sostenible.

3. Énfasis en el pensamiento estratégico y la visión

El pensamiento estratégico implica un enfoque orientado al futuro, en el que se fijan y persiguen objetivos a largo plazo para el desarrollo sostenible. En la Silver Economy, esto significa prever un futuro en el que la población que envejece pueda prosperar, con sus necesidades cubiertas de forma económicamente viable, socialmente responsable y respetuosa con el medio ambiente. Desarrollar una visión estratégica exige comprender las implicaciones más amplias del envejecimiento demográfico, los avances tecnológicos y la evolución de los valores sociales. Se trata de identificar oportunidades de innovación dentro de estas tendencias y alinearlas con prácticas sostenibles.

4. Capacidad analítica y de resolución de problemas

La complejidad de los retos de la sostenibilidad en la Silver Economy exige una gran capacidad analítica y de resolución de problemas. Las partes interesadas deben ser capaces de diseccionar problemas polifacéticos, analizar datos y tendencias y desarrollar soluciones eficaces. Esto implica evaluar el impacto medioambiental de los servicios de atención a las personas mayores, valorar la viabilidad económica de nuevos modelos empresariales y comprender las implicaciones sociales de las decisiones políticas. El pensamiento analítico es clave para equilibrar los diversos aspectos de la sostenibilidad, garantizando que las soluciones sean eficaces a corto plazo y viables a largo plazo.

5. Resistencia y adaptabilidad

La Silver Economy está sujeta a cambios rápidos, como cambios en la política, fluctuaciones en la financiación y avances tecnológicos. La resistencia y la adaptabilidad son cruciales para sortear estos cambios. Esto significa estar preparado para pivotar las estrategias en respuesta a nueva información o circunstancias cambiantes y tener la capacidad de resistencia para soportar contratiempos. Por ejemplo, ante una crisis sanitaria mundial, los servicios de atención a la tercera edad pueden tener que adaptarse rápidamente incorporando soluciones de telesalud, lo que exige tanto flexibilidad operativa como resiliencia.

6. Consideraciones éticas y aprendizaje continuo

Las consideraciones éticas están en el centro del desarrollo sostenible de la Silver Economy. A la hora de desarrollar y aplicar soluciones, es vital dar prioridad al bienestar y la dignidad de las personas mayores, garantizando que sean tratadas con respeto y que sus necesidades se satisfagan sin concesiones.

10.5. Enfoques éticos y responsables

1. Los planteamientos éticos y responsables en la atención a las personas mayores abarcan varios aspectos:

- **Respeto de la autonomía y la dignidad:** Las soluciones deben empoderar a las personas mayores, respetando su autonomía y capacidad de decisión. Esto incluye hacerles partícipes de los debates sobre sus opciones de atención y estilo de vida.
- **Equidad y accesibilidad:** Garantizar que los servicios y productos sean accesibles a todas las personas mayores, independientemente de su estatus socioeconómico, y abordar las disparidades en el acceso a la atención.
- **Transparencia y rendición de cuentas:** Mantener la transparencia en las operaciones y rendir cuentas de las repercusiones sociales, medioambientales y económicas de las decisiones y acciones.

2. Consideraciones éticas y aprendizaje continuo en la Silver Economy

- **Consideraciones éticas en la atención y los servicios a las personas mayores**



Los planteamientos éticos y responsables en la Silver Economy son primordiales, sobre todo dada la vulnerabilidad y las diversas necesidades de la población anciana. Estas consideraciones éticas abarcan varias áreas clave:

- **Respeto de la autonomía y la individualidad:** Las personas mayores deben tener autonomía para tomar decisiones sobre su atención y estilo de vida. Esto implica respetar sus decisiones, preferencias y antecedentes culturales, garantizando que los servicios sean personalizados y dignos.
- **Calidad de la asistencia:** Mantener un alto nivel de atención es una obligación ética fundamental. Esto incluye proporcionar acceso a una atención sanitaria adecuada, garantizar la seguridad y prevenir la negligencia o el abuso.
- **Equidad y accesibilidad:** Los servicios y productos de la Silver Economy deben ser accesibles a todas las personas mayores, independientemente de su estatus socioeconómico, ubicación geográfica o discapacidad. Es crucial abordar las disparidades y luchar por un acceso equitativo a los recursos y las oportunidades.
- **Privacidad y confidencialidad:** La salvaguarda de la información personal y médica de los clientes mayores es un deber ético clave. Esto es cada vez más importante en una era en la que prevalecen los datos sanitarios digitales.
- **Transparencia y rendición de cuentas:** Las organizaciones y los proveedores deben operar con transparencia, siendo abiertos sobre sus prácticas y rindiendo cuentas de sus impactos tanto en los individuos como en las comunidades.

3. Aprendizaje continuo para el desarrollo sostenible

Mantenerse informado y adaptable en el campo de la Silver Economy, en rápida evolución, es fundamental para la sostenibilidad. El aprendizaje y el desarrollo continuos permiten a los profesionales y las organizaciones seguir el ritmo de las nuevas tendencias, retos y oportunidades.

- **Mantenerse al día de los avances tecnológicos:** Como la tecnología desempeña un papel cada vez más importante en el cuidado de las personas mayores, mantenerse al día de las últimas soluciones digitales, desde la telemedicina hasta la asistencia basada en IA, es crucial.
- **Conocer el impacto medioambiental:** Es fundamental conocer las prácticas sostenibles y su impacto medioambiental. Esto podría implicar la exploración de infraestructuras energéticamente eficientes para

centros de atención a mayores o cadenas de suministro sostenibles para productos destinados a las personas mayores.

- **Investigación y desarrollo:** Participar o mantenerse informado sobre la investigación en curso en gerontología, desarrollo sostenible y campos afines puede aportar ideas sobre prácticas innovadoras y necesidades emergentes de la población mayor.
- **Trabajo en red y colaboración:** Participar en redes profesionales, conferencias y talleres permite el intercambio de ideas y mejores prácticas, fomentando la colaboración y el progreso colectivo.
- **Adaptarse a los cambios políticos y normativos:** Las políticas y normativas que afectan a la Silver Economy y la sostenibilidad evolucionan constantemente. Los profesionales deben mantenerse informados sobre estos cambios para garantizar el cumplimiento y una prestación de servicios óptima.
- **Desarrollo personal y profesional:** El desarrollo personal continuo, a través de cursos, formación y certificaciones, puede mejorar las habilidades y los conocimientos en áreas como la gestión sostenible, la toma de decisiones éticas y las tecnologías de atención a las personas mayores.

Conclusión

En esencia, las consideraciones éticas y el aprendizaje continuo están entrelazados y son esenciales en la Silver Economy. Las prácticas éticas garantizan el respeto de la dignidad y el bienestar de las personas mayores, mientras que el aprendizaje continuo impulsa la innovación y la sostenibilidad a la hora de abordar los retos y las oportunidades del envejecimiento de la población. Juntos, forman la columna vertebral de unos planteamientos responsables y con visión de futuro en la Silver Economy.

Referencias

1. Bass, B. M., & Riggio, R. E. (2006). *Transformational leadership* (2nd ed.). Psychology Press.
2. Bass, B. M. (1985). *Leadership and performance beyond expectations*. Free Press.
3. Greenleaf, R. K. (1977). *Servant leadership: A journey into the nature of legitimate power and greatness*. Paulist Press.
4. Hersey, P., & Blanchard, K. H. (1969). *Management of organizational behavior: Utilizing human resources*. Prentice Hall.
5. Sipe, J. W., & Frick, D. M. (2009). *Seven pillars of servant leadership: Practicing the wisdom of leading by serving*. Paulist Press.
6. Best Buy Co., Inc. (2018). *Best Buy acquires GreatCall, a leading connected health services provider*. [Press Release].



7. St. John's Senior Services. (2019). Intergenerational Living Program. St. John's.
8. Smart Nation and Digital Government Office. (2020). Smart Nation: The Way Forward. Singapore Government
9. Philips. (n.d.). Lifeline Medical Alert Service.
10. Zenger, J. H. (2019). Leadership's Silver Bullet: The Magic of Inspiration. American Management Association.
11. Global Coalition on Aging. (2019). Five Powerful Ideas for Capturing the Value of the Silver Economy.
12. Lewin, K. (1947). Frontiers in group dynamics. *Human Relations*, 1(1), 5-41. doi:10.1177/001872674700100103
13. Kotter, J. P. (1995). Leading Change: Why Transformation Efforts Fail. *Harvard Business Review*, 73, 59-67.
14. Hiatt, J. (2006). ADKAR: A Model for Change in Business, Government and Our Community. Prosci Learning Center Publications.
15. Peters, T. J., & Waterman, R. H. (1982). *In Search of Excellence: Lessons from America's Best-Run Companies*. Harper & Row.
16. Harris, J. S., & Harris, R. (2019). *Healthcare Strategic Planning*. Health Administration Press.
17. Best Buy Co., Inc. (2018). Best Buy Acquires GreatCall, Expanding Reach in the Fast-Growing Health Space. [Press release].

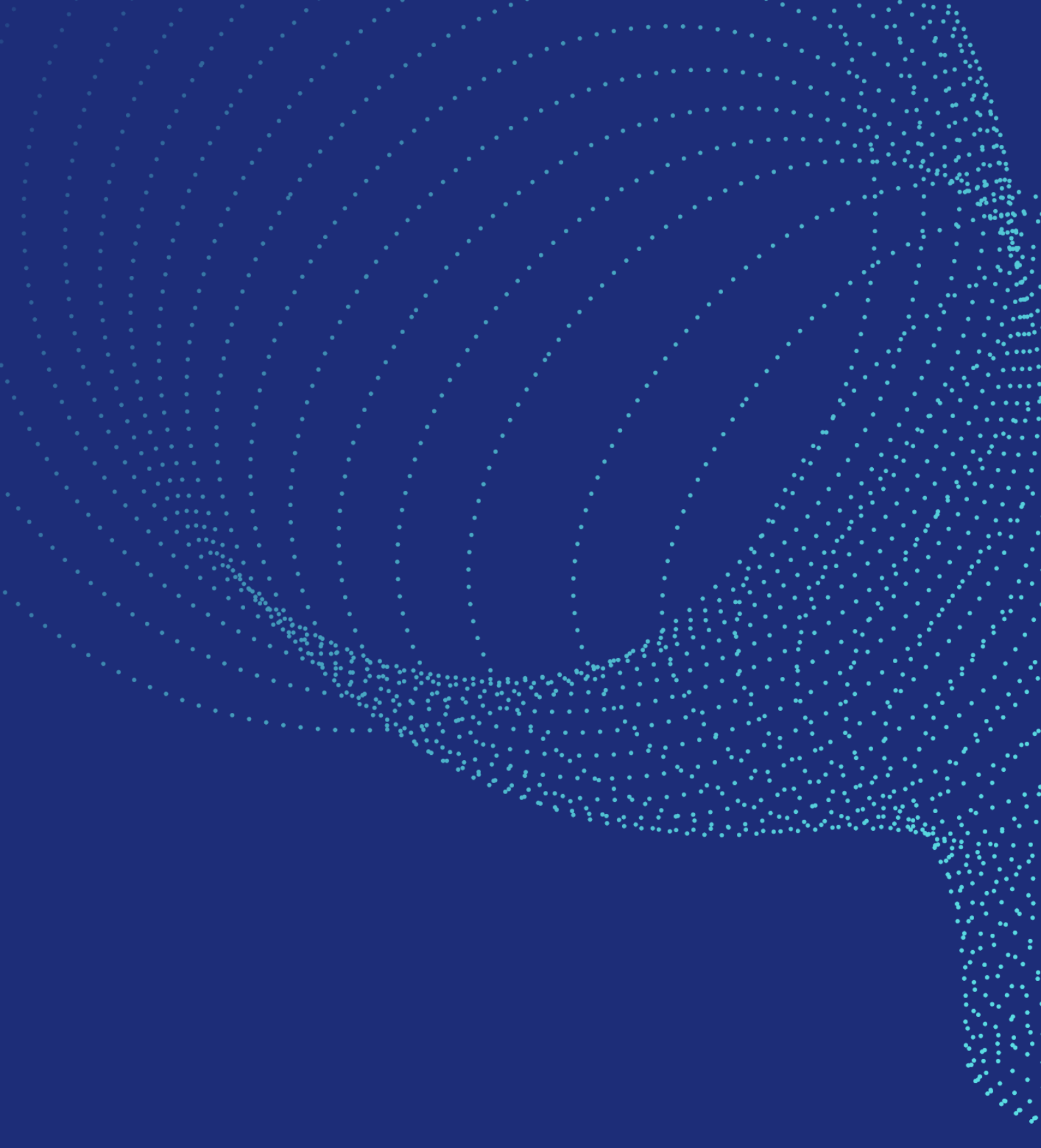

PARTNERS:

